南華日報

本報創刊於民國十九年二月

第三六四九號

集孫中山先生字

SOUTH CHINA DAILY NEWS.
63, Connaught Rd., C. Hong Kong
Cable Address "SWENONIS" or 5478
Radio Address "SWENONIS" or 9850
TFL { Editorial Dept. 32925 / Business Dept. 25612 } P.O..369

督印人廖修湛

館址 干諾道中六十三號
電話 編輯部三弍九二五 營業部二五六一弍
電報掛號（有線電五四七八 無線電九八五零）
郵局信箱 三六九號
定報價目（均港幣計）
本港 每月四毫 全年四元
中國內地 每月壹元 全年壹拾一元弍
外國各埠 每月一元九毫 全年弍十二元
（郵費在內）（報費先惠）
廣告價目表請向營業部索取

香港干諾道中六十三號中國圖書印刷公司承印
香港政府特准掛號認爲新聞紙類第一三六號

今日出紙二大張 零售每份二仙

南斯拉夫首相宣稱 準備參加歐洲新秩序

現正與軸心國家進行談判中

羅宣佈石油及船舶收歸國有

（中華社六日南斯拉夫京城電）南斯拉夫首相杜維哥威治當此間市政會議時宣稱、南斯拉夫擬參加歐洲新秩序、現當與軸心國進行談判云、

（中華社六日羅馬尼亞京城電）羅馬尼亞政府宣佈將全國之石油業及船隻收爲國有・所有私人管理之石油管煉油廠及與石油業有關之產業・將由政府接收・在十五日內如不移交政府・則將直行收爲國有・不給予相當補償・所有內河及海外之船隻・亦將收爲國有・猶太人經營之船隻將立即沒收云・

法越商務關係 完全陷於停頓

對英美商務亦大爲減退 越經濟使節團過菲赴日

（中華社七日河內電）巴黎失陷後・法國與越南之商務關係・實際上已完全停頓・許多貨物均感缺乏・而越南與英美之商務亦大爲減退・故越南之入口貨幾已完全停頓・聞此間存貨僅可支持三兩個月・最感缺乏者爲機器用具、棉、麥、牛油、牛乳、烟、酒、及人造絲等物云・

（中華社六日岷尼拉電）越南經濟使節團一行十五人・赴東京出席日越商務談判・今晨乘「大德能」號輪由河內抵此間・該輪今日下午六時啓程赴上海云・

滬公共租界 華捕要求增薪問題 工部局已決定辦法

華捕已表滿意仍保留所提條件

（中華社七日上海電）上海公共租界工部局當局對於華捕加薪問題・已於昨六日下午二時於所召開之特別會議中加以決定・聞所決定辦法・大致上對於華捕凡屬未婚者及最近始入捕房服務者・其全部收入之最低數額・包括各項津貼在內・已提高至一百零九元・至已婚之華捕與服務多年之華捕・則其總收入之最低數額・包括一切津貼在內・一律提高至一百三十元以上・茲據華捕方面代表對中華社記者表示・該項辦法・深爲滿意・惟尚請求當局保留彼等所提之條件・待物價如再高漲時・予以重行改善・彼等此次一度發生罷崗事件・蒙工部局華董虞洽卿警務處華總巡姚會談兩氏勸導・且爲彼等力謀改善待遇・至深感激・經決定推派代表六人・於今日分向虞姚二氏致謝云・

新任日駐美大使對美記者談 日美如不幸戰爭

太平洋今後將永無和平 兩國問題可循政治解決

（合衆社六日東京電）合衆社記者莫理斯述稱・余今日見新任日駐美大使野村・野村對余言謂・彼相信日美兩國間無論任何問題・亦可以時間及政治手腕解決・又謂・倘日美兩國開戰・則必造成人類文化之一大悲劇・太平洋若有大戰・雙方首次交戰・無論何方勝利・則以後太平洋無和平希望・因戰敗者後來必謀報復也・今日之歐洲・頻有戰爭慘禍・倘日美開戰・則此種悲慘之現狀將見之於太平洋・野村謂此次所負之任務・誠微妙而困難・彼固知日美兩國間之根本政策如何衝突・及因此而引起之種種危險・野村謂彼乃海軍出身・對外交事件缺乏經驗・實在難勝此重任・但外相松岡力勸彼負此鉅艱・故最後祗得接受・記者又問・野村將來何以解釋日德義三國盟約不是針對美國・野村答謂・「關於此問題・余尚未接得外相之訓令・但依余個人之意見・三國盟約絕不致掀起日美戰爭也・美國今已盡力援助英國戰爭・但美國尚不致成爲交戰國之一・則此三國盟約斷不致驅使日本與美國開戰・縱使美國加入戰爭・日本亦未必無條件而參戰・試觀義希戰爭・係在該盟約成立後而發生者・日本又何嘗認爲必須以武力援助哉・美國今援助重慶・故太平洋之危險實甚於此・日本認爲美國此舉實有妨碍東亞新秩序之進行也」云・

（路透社七日東京電）「報知新聞」頃今日著論批評美國貸渝之決定・據稱・此項貸款無他・實欲向日軍挑戰耳・」該報又稱・「此舉不啻向建設東亞新秩序之基礎工作投擲炸彈・而予日本人民以永久不能忘及不愉快之印象」・「報知新聞」報又主張與軸心國進一步增强關係・及與蘇俄早日調整邦交云・

澳聯邦 預算案通過

（中華社六日雪梨電）因預算問題而發生之政治糾紛現已終結・聯邦勞工黨已接納政府所提出之和解條件・以廿三票對十九票通過政府之預算云・

中華民族萬歲

滬陳市長 勵行預算制度

力求市府收支適合 貫澈潔己奉公精神

（中華社七日上海電）上海市長陳公博氏前對各局署職員訓話、以潔己奉公勖勉僚屬、頃聞爲求市府收支適合起見、勵行預算制度、昨特通令直轄所屬財政社會公用警察教育土地各局、暨各區公署、卽行擬具概算書、從速呈報、以憑彙核、而重計政云、

特載 和平運動之展望

十二月五日晚廣播演詞

林柏生

全國同胞：

和平運動現在又踏上了一個新階段，我們本於負責說老實話的精神，願把最近的情勢，和今後的展望，向全國同胞報告。

打算分開三點來講：第一點是鞏固政治中心，促進全國統一，我們始終認定和平是必要的，統一也是必要的。汪先生發表艷電之前，以最大的忍耐，期待重慶方面之覺悟；發表艷電之後，還是以最大之忍耐，期待重慶方面覺悟。六全大會召開之前，汪先生發表一文，根據總理遺教，說明對於中日關係之根本觀念及前進目標，幷且詳述數年來外交演變的經過。籌備中央政治會議之前，汪先生致電重慶諸同志（廿八年九月十七日），盼望認淸前進路線，毅然改圖。青島會談籌備還都之前，汪先生致蔣介石銑電，（廿九年一月十六日）還是期望他以國計民生爲重，毅然決定大計，停戰言和。直至此次簽訂條約之前，汪先生再電蔣介石（廿九年十一月廿七日），還是期望他大澈大悟。

我們可以等待國家民族危急存亡是再不能等待的；我們可以犧牲，國家民族的生命是不能犧牲的。兩年來的事實，證明渝方之和戰，

可是事實上

般人民雖然渴望和平

！

，以

致無底抗戰之拖延，陷國家民族於絕大的危機，這種危機、因國際形勢之發展而日益加甚。在這個時候，每一個中國人，愛中國的中國人，都應該起來，爲國家民族找尋一條生路，我們也就不能不負起責任，努力和平的具體實現。爲着對外應付世界，對內促進統一，所以有第廿八次中央政治委員會的決議，修改國民政府組織法。推選汪先生爲國民政府主席，使全國有一負實際政治責任之最高元首。從此政治中心，既然確立，全國上下，一心一德，在一個領袖，一個主義領導之下，形成偉大的和平反共建國的中心勢力，以此勢力，完成國家的建設，亦以此勢力，確保民族的獨立。

第二點，是調整中日關係，展開國際陣容。和平運動之第一目的，爲恢復和平，調整國交，由此進而展開保衞東亞之國際陣容。保衞東亞，卽所以保衞日本，保衞中國，兩得其利。我們常常說，中日兩國，只宜爲友，不宜爲敵，這是孫先生手定的政策。孫先生說：「無日本無中國，無中國亦無日本」。爲什麼呢？中日兩國壤土相接，其唇齒輔車之關係，至爲密切。日本之安全發達，中國之獨立生存，真所謂兩相關聯，不可稍存芥蒂的。

，遂致爲所播弄，而深墜其陷穽之中，本來可以相生相助的，竟致相尅相殘，言之痛心！因中日戰爭以收穫厚利之傍觀者，笑逐顏開，鼓掌稱快，

！如今兩方面都已覺悟了。國交調整條約，已於十一月三十日正式簽字・滿洲問題，亦因而得一合理的解決，全部條文，一共四件，一字一句，都已發表。這個調整方案，會不會猶有不滿人意之處呢？有的，一定有的。中國不能無所失，日本則有所不得。然而中日兩國有遠見的忠誠謀國的人，決不會因此而失望。因爲我們有一個更遠更大的共同利害在前頭，就中國來說，我們在有所失中，得到了日本不滅亡中國之決意，得到了獨立生存之確保，可以致力於復興；就日本來說，他們在有所不得中，得到了中國善鄰友好之決意，得到了安全發達的定向，可以致力於南進，就東亞來說，東亞民族，再不會自相殘殺，兩敗俱傷；就國際來講，我們展開了國際的新陣容，集中力量，

建設人類共存的新秩序，以東方道義精神的新秩序，

「

這比我們之所失，日本之所不得更要緊，更重大。我們爲東亞之百年大計，既要顧慮現實的利害，又要計及理想的前途。現實所能解決的，當斷然爲之，現實所不能解決的，則理想補其缺陷。然而所謂理想，絕不是不可卽的空想，而是要實踐的。理想所以濟現實之窮，現實又必須一一改進，以漸近於理想，如此而後中日兩國纔有共同的前途。

第三點，是實施計劃經濟，完成國家建設。有人說，全面和平尚未實現，戰爭尚在繼續，有什麼建設可談？計劃經濟更說不到了。這是十二分錯誤的見解。我們以爲，計劃經濟建設，是促進統一實現和平的一個要件，也是經濟合作善鄰友好的一個要件。固然是戰爭終了以後，經濟建設，經濟合作，比較容易進行，但我們絕不把應做的工作寄託在幻想上，幻想着全面和平的到來然後開始。有人討論和平陣營的力量問題，這是應該注意的。然而力量從那裏來呢？從人民的生活力生產力而來的。民力是一切力量的泉源，你沒有力量，別人不會到，也不會來，來了也不會是和平的力量，而是變了質的力量。你要有力量，首先就要努力去做出這個力量，充實這個力量。我們應該有一份的氣力就盡一份的氣力，有塊土地就從這一塊土地建設起來，做得一點一滴是一點一滴，建設有所成就，人民的生活力生產力增加，政府的力量也就隨之增加，這一個地方的人民知道和平建設是與國家有利人民有利的，固然更加擁護和平，別的地方見着如此，也自然而然會傾向和平。從前在全國未統一之前，有人幻想以武力謀統一，愈想統一，愈陷於分離，結果還是要走以建設求統一之路。在剿匪的時候，也有人幻想以武力平匪共，愈想盪平，愈致滋曼，結果又是要走以建設除匪共之路。今昔情勢，雖不盡同，而根本原則，幷沒兩樣。如今全國大都市，通商口岸，都在和平勢力統治之下，爲什麼對着殘破的經濟，不努力去復興？爲什麼趁着歐洲大戰大有可爲的機會，不努力去發展？爲什麼見着無數流離失所困苦顚連的民衆，不努力去領導他們做積極的生產建設？再就中日經濟合作來講，與其你探聽我的誠意，我計較你的疑慮，爲什麼不拿一兩件事來做榜樣，從實踐中來取得彼此的誠意，祛除彼此的疑慮？就算有不少的困難，祇要尊重已定的原則，在力行的時候，總可以求得彼此的調整，相互的讓步。須知道，一切的困難，都要用努力纔能打破，絕不是白紙黑字所能解決，疑慮更祇有使困難愈增加而已。如今中日國交調整之結果，經濟合作之原則，有無相通，長短相補，平等互惠，已經確立了，所需要的就是實踐的努力。要加强和平陣營的力量，必須從事積極的建設，要樹立經濟合作的規範，也必須從事積極的建設。我們應該使民國三十年爲計劃經濟的第一個年頭，我們應該使民國三十年爲經濟合作的第一個年頭。

全國同胞們！你們的心情，我們是知道的，你們的苦痛，也是我們所深感的，我們死，一致爲國家民族而死，我們生，一致爲國家民族而生！然而我們可以死，國家民族不能死，我們只有以我們之死，求國家民族之生！我們不能以國家民族之死，偷我們之生！同胞們！祇要國家民族還有一條生路，我們就要提起積極的建設的精神，在這條路上衝向前去！我們不能徬徨，不能遲疑，不能消沉！

費立浦訪美財長 檢討英國資源
幷未涉及借款問題
美非官方估計英國在美資源

（合衆社六日華盛頓電）英財政副大臣費立浦斯氏今日稱．彼已準備將英國財政之結算表交與美國財政部長摩根韜．費立浦斯氏否認彼要求美國借款幷力謂彼與摩根韜氏之三十分鐘之談話．完全係「述明吾人之資源及供應品物之成本．幷未提及戰債」．有問謂彼是否考慮將英國在西半球之屬地售與美國．換取美金元．彼答謂「此問題乃在余活動範圍之外」．費立浦斯氏彼謂預算於星期日再與摩根韜氏會談．同時非官方估計．表示英國在美資源可得四．○○○．○○○．○○○至五．○○○．○○○．○○○元．而目前英國之每年購買物質約一．五○○．○○○．○○○美元云．

（合衆社六日克里斯都波爾電）美海長諾克斯於六日上午十時五十五分自高高蘇勞乘機啓程．諾氏在運河地帶巡視潛艇及飛機根據地一週後．有高級海軍官隨之而行．

（合衆社六日華盛頓電）哥爾將軍之代表第斯耶今日在此間接見記者聲稱．倘自由法國份子能取得管理馬提尼克島．該處之居民有百份之八十係同情哥爾將軍者．美國將許予在該處設立海軍根據地之權云．

（路透社七日紐約電）加拿大內閣戰事委員會顧問布樂京頓於星期五日在此間演講．謂現時有美國人二千五百名以上在加空軍服務．

德機轟炸英大城市 公共建築物有損失

（合衆社六日柏林電）據此間高級司令今日發出公報稱．德潛艇一艘報告擊沉商船四艘．共一萬三千三百噸．其中兩艘係護航隊者．昨星期四晚．德機襲擊倫敦伯明翰．及修咸頓．見起大火數處．昨日白晝．德機之活動只限於單架飛襲倫敦及英倫中部及南部之其他軍事目標．今夜倫敦及樸斯茅英被轟炸．英港口外繼續施放水雷．今日在多維爾之東部遠射程海陸軍大砲向護航隊轟射．英機數架昨夜飛至德國西部上空．幷無投彈．擊落英機十架．德機損折七架云．

（合衆社六日倫敦電）據宣露之消息．格蓮活治之皇家觀象台在最近空襲中．爲高度炸彈及燃燒彈所傷．最近又有三彈落於蘊莎堡壘之空地上．但建築物未被燬．又有一彈落於皇家九孔哥爾夫球場中．離皇家居室二百碼之遙．又另一彈落於一疋力濠欖球場上與網球場甚近云．

（合衆社六日倫敦電）剛已揭露．德機轟炸愛丁堡時有數彈落於好利律大廈之草地上．將昔日蘇格蘭王及王后之骸骨炸出．

（合衆社六日倫敦電）高羅士打公爵最近巡察當事區後離去時適遇德機到襲．幾爲所中．幸一行人均獲無恙云．

（合衆社六日在英國南海岸某城市電）昨夜之空襲．有一電映院被重爆炸彈投中．今晨救出二三百人．彼等多數雖被壓於瓦堆之下．但無一人受重傷．有兩醫院亦被炸且起火焉．女看護權充作消防隊．住宅區亦有起火．爆炸彈落於該處中心點．有一大公寓建築物及商店被毀．又有一醫院落燃燒彈甚多．看護室之棟柱亦起火．外科診症室內有二十人躲避室上之瓦面亦焚燒．在別一區內．有一醫院一酒店及商店多間．因中燃燒彈起火．今日下午救傷者救出十三歲之小女童名碧芝．碧芝與其姊及兩兄避於一地牢內．其家人現時僅慶生還者．惟碧芝耳．碧芝被困．曾歷十二小時．其死去之母親橫臥於其膝上．某貨車之司機在瓦堆發掘十八小時然後救回芝碧云．

神秘輪船曾泊神戶 料係德供應艦

（合衆社六日東京電）據海岸人士報告．有挪威船一艘．顯係德人用以裝載俘虜者．昨日駛抵神戶．至今日始離去．該輪之名稱及其他詳情無從獲悉．據航海界稱．該輪在神戶購買食料逗留十二小時之久．即向一不明之地點開去．該輪抵達神戶．曾引起各方驚異．蓋輪上所載之俘虜不知來自何處．一般認爲該船大概係供給伕食於大西洋海上之戰艦云．

南美海岸外 英德艦戰
傳斯爾上將袖珍艦亦曾參與是役
英艦駛赴烏京修理

（合衆社六日巴西京電）據巴西京之消息靈通人士稱．英國補助艦加里雲砲台號最近與德艦在大西洋交戰而受微傷．將於明日駛至烏拉圭京之船塢修理．據聞英德兩艦交戰地點約在烏拉圭京東北七百哩外．雙方在距離極遠卽交火．德艦遠向北方駛去云．

（合衆社六日南美洲蒙特維的亞電）據報．英國救傷船一艘．現正準備接理於七日午抵達比里特河之「加里雲砲台」號巡洋艦上之傷兵．一般相信．是役傷亡頗多．而該輔助巡洋艦亦受傷甚重．又據挨爾地阿里與報載稱．德艦「斯爾上將」號料亦曾參與此次戰役云．

（合衆社七日柏林電）德高級司令今日發一特別公報稱．德補助巡洋艦一艘在南大西洋與一英補助巡洋艦接戰．後者受傷頗重．

（合衆社六日倫敦電）據悉．英補動巡洋艦「加里雲炮台」號與德發生戰事之地點．大約在蒙特維的亞東北七百哩云．

（合衆社七日華盛頓電）據可靠方面探悉．美洲洲際外交商議刻正舉行．關於巴西輪「伊第甫」謂有侵犯安全地帶及其他事件．外交人士預料．英補助巡洋艦「加里雲砲台」號與一德艦交戰之事亦將包括於討論範圍之內．蓋因該役戰事發生於安全地帶之內．估計離海岸線約八百哩云．

西班牙組織青年陣線
由七歲至軍役年齡一律須訓練

（合衆社七日瑪德里電）佛朗哥將軍今日宣佈「青年陣線」法例．照該法例．西班牙法西斯政委會負担完全責任．組織政治及提前軍事訓練．所有西班牙青年人由七歲至軍役年齡皆須受訓云．

比王貝當 有早日會談之可能
貝當將與戈林會談 法海長亦參加

（路透社五日馬德里電）西班牙某報之駐巴黎記者提出討論謂自比利時王利奧普與希特勒會談之後．貝當元帥與比利時王亦有早日會談之可能．該報告又稱．貝當元帥又或將與戈林將軍早日會面．而屆時法國海軍部長達蘭氏亦或參加．凡爾賽之大部德軍已撤．貝當元帥將於本月中旬遷入．擁護法國政府者宣稱．貝當甚喜此種變遷．但據該記者之所聞．則謂貝當舊友之密談．適與此相反．巴黎人民相信貝當元帥將「如梵帝岡教皇同樣之情形．自關閉於充滿精神之儀式．而有政治上限制」云云．

（路透社六日加拉蒙巴蘭電）前法國外交部次長維安諾上校今日在此間被軍事法庭判決監禁八年．延期執行．幷褫奪公權二十年．其罪名爲在戰時放棄職守．查今年四月間．維安諾上校曾爲法國情報部之參贊．奉命與其隨從於六月十日赴道爾．六月十五日赴波爾多．彼曾向外交部有所請示．但覆令未到．彼已離法云．

菲島外東南發生颶風 吹向菲島

（合衆社七日帆尼拉電）此間天氣局佈告．在南卡馬連斯附近哪呀．而在帆尼拉東南二百哩間現時發生暴風．此風颶刻正向帆尼拉吹來．除非風向轉移．否則可於今日下午二時左右抵帆尼拉．在比告爾區聞有四人失蹤．該處麥徽有損失云．

墨索里尼 連日主持會議 檢討糧食工業

（路透社六日羅馬電）在過去三日中墨索里尼主持連續數度之會議．據義報紙消息．謂係檢討一九四一年義國糧食及工業之需要云．

馬來柔佛國王抵開普敦

（路透社六日開普敦電）英屬馬來之柔佛國王及后今日抵此間作一短簡訪問．開普敦之行政官代表英政府予以歡迎云．

巴黎德軍扣留美使館女職員
美國務部業已提出抗議

（合衆社六日華盛頓電）國務部獲悉．德軍已扣留駐巴黎美大使館女職員依利莎伯的根．國務部官員稱．現時雖未能官方證實的根女士被扣留原因．但已向對方提出抗議云．

（合衆社七日維希電）權威方面稱．美大使館之女職員狄根夫人現被拘留候訊．彼係犯有組織地下鐵路以援助英僑藏匿及逃走之嫌疑．

（合衆社六日華盛頓電）駐巴黎美大使館官員已通知美國務部謂德秘密警察於本月一日扣留美大使館之職員伊利莎伯狄根夫人．現時囚於巴黎之監獄中云．

法府否認殺害學生

（合衆社六日維希電）法政府今日發表公報．否認英無線電台所報告．謂休戰紀念日．巴黎發生事件．故有法國學生十一人被捕．經過德軍法庭審總結後．卽被槍決．但承認在十一月內有一百二十三人被捕．其中有九十人爲中學生十四人乃大學生．有四人受傷．但無一人被殺云．

達拉第等行將開審

（合衆社六日維希電）此間官方人士聲稱．里坎高等法庭認爲現時各手續已準備妥當．將可開庭審訊前任內閣諸要員．如保林．達拉第．甘茂林．拉湛伯及葛特等．相信明年一月初可將開庭研訊．法政府今日更調里坎高等法庭庭長嘉牙斯而以副庭長拉格升爲庭長．各被控人之辯護律師．將被邀而研究政府所提訴之證據．各閣員經最後一次過堂後，卽定日期審訊．聞已宣佈．法庭已聽取三百名證人之口供．被告其中一名葛特刻在美國云．

日本選舉法修正法案閣議通過
悉依照原案 惟附加兩點

（同盟社六日東京電）日定例閣議．六日上午十時卅分開會．近衛首相以下各省大臣．及新任不管部大臣平沼．情報局總裁伊藤等．一體參加．先由首相爲前任首相平沼及現任企劃院總裁星野兩位新任國務大臣入閣致辭介紹．繼由新任大臣．略作就任敍禮云．

（同盟社六日東京電）日本選舉法之修正案．先由日內閣閣員懇談會決定．復於六日提出閣議．內相安井及法制局長官村瀨．分別說明該案內容．審議結果．照原案通過．惟附加下列兩點．一．以尊重家族制度之主旨．幷適應時代之要求．對於一般法制．實行分別予以修正．二．研究對家族制度能徹底尊重之教育方策．

經濟新體制案臨時閣議通過

（同盟社七日東京電）日本經濟新體制案．經七日臨時閣議通過．要點如次．一．在經濟閣員懇談會提案基本方針上．更將企劃院原案根本精神充分發揮．二．閣員懇談會提案與企劃院原案大概相同．故無須修改．三．閣員懇談會案之細目．可因解釋方法而左右根本的旨趣．故須加以調整云．

（同盟社六日東京電）關於日本經濟新體制案．原擬六日召開經濟閣員懇談會提出討論．嗣因各參議之意見．尚未齊備．故該會延期一日（七日）舉行．又懇談會後．並開臨時閣議．俾正式決定該案云．

（同盟社七日東京電）日財界聞人宮島．井板．鄉．三氏．七日上午訪謁近衛首相．面呈六日財界首腦會議所決定的民間對經濟新體制之意見書．幷將民間意見詳向首相及河田藏相說明．

外務省情報局文化部已裁撤

（同盟社六日東京電）日內閣情報局成立後．外務省情報部及文化事業部均已裁撤．分別併入內閣情報局及興亞院文化部統

（同盟社六日東京電）日外務省六日發表．現任本省書記官堀公一調陞駐華大使館一等書記官．須磨彌吉郎任爲駐西班牙公使．加蘇三郎任爲駐天津總領事．武藤義雄任爲舊金山總領事．石井康兼任外務省通商局條約局及調查部職務．從藤尾任外務省東亞局第四課長．高津富雄任爲駐中國廣州總領事．蘇村信雄任外務省調查部第五課長．吉岡館武任外務省調查部第六課長．岸維一朝海浩一郎任兼任外務書記官．

日本前任文相田中 病勢甚危

（同盟社六日東京電）日樞密院顧問官前任文相田中隆三氏．上月廿七日患急性胃瘍．六日病勢突然轉危．

西外長接見德義使

（路透社六日羅馬電）據馬德里致義大利通信社之訊息稱．西外長宣納今日接見義大使利基奧及德大使斯拖爾．

駐埃及英軍改採主動
英補充已完成

（路透社六日倫敦電）西沙漠路透社特約專訪稱．英軍戰事近已逐漸改變．英軍現取主動地位．英軍前進陣地．與敵距離甚近．彼等自前所採取者爲進攻之行動．從前英機械化部隊決義軍通近其防線時．始有與動作．因彼等奉命保存實力．但今義軍若稍越其戰壕一步．卽被英軍機械化部隊立刻迎擊．其猛烈爲前此所未有者．英軍此次新進攻．幷非因軍士急於作戰．正如墨索里尼所云「英軍之精銳現在西沙漠與義軍對壘」．今英軍有數月之補充．復有充分之配備．今則可決定隨時進攻．會在前線數月之士兵．今返開羅渡假．看見後方軍需品堆積如山．亦深引爲驚異．此處後備部隊．現時積極舉行大規模戰術演習．以使新兵亦能習熟沙漠戰．該訪員續稱．「吾見英軍士氣甚旺．且皆抱樂觀態度」．行見彼等再作推進渡過沙漠而至義軍之第一防線陣地」云．

（路透社六日耶路撒冷電）巴力斯坦代表團最近往德里參加東方集團會．（該會議係討論蘇彝士運河東部英屬領土軍用品之生產）回來之後．耶路撒冷今日官方宣佈．巴力斯坦因軍用品生產增加．故對於戰作力量不久將有所貢獻云．

新任義軍統帥
爲義閃電戰代表者 將與德參謀長會議

（合衆社六日羅馬電）合衆社訪員柏克稱嘉華利奧將軍之新近被委爲義軍統帥．一般認爲係表示回復法西斯政策之更爲活動．類似大軍入羅馬城後之早年時期．一般感覺．義軍駐阿爾班尼亞總司令伯都和奧元帥（義參謀長）之辭職．不能與一九三八年德國參謀部更調人員比較．雖然．此亦表示墨索里尼現時感覺高級司令部與負責義國一般政策之人．必須和衷共濟．嘉華利奧將軍預料不久與德國基特爾將軍舉行會議．素稱消息靈通人士探悉．嘉華利奧將軍首次之行動．將必是往南阿爾班尼亞一行．藉以視察該處情形．若干方面探悉．義駐非司令卡拉亞安尼將軍近日將與嘉華利奧將軍在義大利某處會談．關於東非之戰事．據獲自薛地巴蘭尼最後之訊息．北非戰事已達到準備最後之階段．義軍近日已設立兩水道通至埃及各義兵前哨站．嘉華利奧將軍會被認爲閃電戰術之代表者．彼於一九三五年以閃電速度爲基礎而開始改組義軍．並贊成增加海軍速度之計劃．

希軍繼續進展
阿至老加斯杜倫城預料不久陷希軍手

（合衆社七日維典電）據非官方估計．義國現時在阿爾班尼亞之軍隊有二十四萬至二十五萬人．而希臘已動員六十萬人．其中三份之一刻已在前線．一般相信．戰事開始時．義大利在阿爾班尼亞有十三至十六個師團．戰事爆發後．又再調往阿爾班尼亞三師團．匈京消息靈通人士估計一現時在阿爾班尼亞有義軍三十五萬人．

（合衆社六日斯杜老加電）今日在海岸戰區希軍由聖得格蘭特前進．在聖得格蘭特東北五公里之維奧尼村附近與義軍交戰．據此間獲自前綫報告稱．雙方劇戰二小時後．希軍又再推進二公哩半云．

（合衆社六日倫敦電）據交易電訊社獲自奧列湖之報告稱．希軍現時已進抵茹的里斯特村．約在保加拉得北部八里云．

（合衆社六日索非亞電）據希臘電台報告．在過去二十四小時．義軍又在各線退却．阿至老加斯杜倫預料不久將失陷云．

（合衆社六日奧列電）據此間未證實報告稱．義軍最近在蓮村捕去八十名阿爾班尼亞人處以死刑．冀藉此壓止暗中狙擊及破壞行動云．

阿境內山嶺間
希軍屢次越過山谷 冒雪作戰歷廿小時

（合衆社六日斯杜老加電）邊界傳來消息．希軍佔據柏里米提之後．在米沙利亞三十公里外之幹路上俘獲義軍官七人．士兵三百人．自動貨車二輛．二輕野砲．六機關槍．在佔據柏里米提之後．希軍分爲兩隊．繼續前進．其左翼昨日下午進展七公里．今晨佔據廿米加河與和育沙河之匯流處其右翼則進至柏里米提東北十公里之某據點．侵入木拉山嶺西部地域之希軍．昨日下午佔據離厄爾巴遜東北十八公里之蘇卜村．此爲最接近厄爾巴遜方面之希軍進展．據息．希軍繼續向南沙保哈列山谷方面推進．但此路希軍顯非重要．只爲到達及遮斷厄爾巴遜路各據點之一種動作耳．在摩斯高保爾支方面．希軍由奧巴拉山經山隘已橫過干斯尼加山與保分拿山之間．（離摩斯高保爾支廿五公里）繼續在湯木利加河流向士甘馬村緩進．希軍現正瞰斷地和里山谷之山嶺．趨向溫木利加山谷云．

（合衆社六日雅典電）希臘拉的尼斯報登刊獲自摩斯高保爾支之訊息稱．大批義俘虜繼續由摩斯高保爾支區解到．內有義軍軍多名．彼等會奉命不得後退．否則槍斃．該訊息又稱．希軍已將高阜佔領．並發見山岩中有義軍屍體多具．諒因受風雪凜冽而凍斃．據該報之意見．柏里米提淪陷後．華隆拿已失去其出海道之價值．敵軍企圖在依披拉斯．成立一強固陣線亦告失敗．又稱．在哥列沙西部羣山中冒大雪作總攻擊二十小時後，大獲勝利．希軍於山尖架砲射擊敗退敵軍．聞該區會由不食多日神志沮喪之庇滿的斯旅團防守．又據另一消息稱．此旅義軍已變並逃往別處云．

廣東省政府第卅六次會議
限期各縣府撤銷過境百貨稅
組本省地方公務員懲戒委會

（中華社廣州通訊）廣東省政府委員會第三十六次會議．於昨四日在該府會議廳舉行．出席委員．陳耀祖．王英儒．汪宗準．林汝珩．李道軒．周應湘．周秉三．周之楨．黃子美．彭東原（公出）．列席．陳鴻慈．郭衞民．主席．陳耀祖．紀錄．秘書王之光．梁朝璽．

（甲）報告事項

（一）宣讀第三十五次會議錄．（二）奉行政院令．本院第三十三次會議．決議通過運動指導委員會各省市分會．主任委員列席各該省市政府會議案．令仰遵照由．

（乙）討論事項

（一）主席交議．准廣東高等法院函擬組設本省地方公務員懲戒委員會．抄送組織法暨造具經常臨時費預算各書一份．請將臨時開辦費提前發給．幷選派人員會同辦理等由．提付公決案．（決議）通過．（二）林委員．汪委員．黃委員會提．奉交審查關於民食調節委員會轉據穀米管理處呈擬經營倉庫章程及省政府向商民籌資府義辦法一案．遂經審查完竣．謹擬具審查意見．提請公決案．（決議）照審查意見通過．（三）汪委員兼財政廳長提．爲擬臨時增發地稅獎金期裕稅收．謹擬訂定征收各縣臨時地稅改提二成稅欵充獎．及編造田畝冊籍費用．是否可行．提請公決案．（決議）通過．幷飭限各縣長於民國三十年六月底以前．將縣內地稅整理完竣．如逾期仍未妥辦．卽查明撤懲．（四）汪委員兼財政廳長提．奉交審查關於廣州市政府擬請招商公投碼頭起卸伕力費．暨輪船灣泊費一案．遂經審查完竣．謹擬具審查意見．提請公決案．（決議）發還市政府依照審查意見修正．再呈核辦．（五）汪委員兼財政廳長提．擬請嚴飭各縣政府限期將過境百貨稅撤銷．並酌定限制辦法．提請公決案．（決議）通過．一．限一個月內將暫准征稅之貨品名稱及稅率標準．呈財廳核定公布．二．六個月將縣財政整理就緒．並將過境稅撤銷．逾限仍不撤銷．卽予撤懲．

（丙）臨時動議

（一）主席提．擬派周之楨陳英爲本省民食調節委員會委員案．（決議）通過．（二）主席提．增城縣縣長王達夫調省．遺缺擬調派民政廳視察員李耀明署理案．（決議）通過．（三）王委員汪委員提．奉交審查廣州市政府轉據財政局呈．擬規復開征本市花捐特種娛樂捐等辦法章程一案．遂經審查完竣．擬具審查意見．提請公決案．決議開征四項捐稅原則通過．辦法仍交王汪兩委員改正送府．

廣東教育人士籌復教育會情形
省教育會明年元月成立

（中華社廣州快訊）廣東省教育會成立多年．歷史悠久．迨年前事變．遂告停頓．現在和平實現．教育復興．曩日教育界知名之士多相率歸來．僉以教育會之設．係以研究學術爲宗旨．改善教育爲志趣．與教育行政．如輔車相依．實有恢復辦理之必要．經由陳嘉藹．馮．袁武烈．區聲白．熊潤桐．陳典衡．張煒華．許少珂．黃永鎮．鄔宗翔．李淡樵．朱微．謝蔚忠．陳梓如．楊道儀．張崧．鄭翰光等．聯同發起組織廣東省教育會．籌備委員會．暫假國民大學文學院爲臨時集會之所．已積其組織章程辦事細則及預算等，分呈廣東省教育廳暨社運指導委員會．廣東分會核准備案在案．定十一十二兩月爲籌備期間．幷由會呈准教育廳．分別函令各市縣．指導屬內教育人士．限期於十二月十五日以前．依法組織市縣教育會．使省教育會得早日正式產生．（預定在三十年元月十五日前成立）．查各市縣教育會．已先成立選舉會．定本月十日召集全體會員．公開選舉．以期幹事會克日成立．此外番禺縣教育會．亦經成立舉委會．不日開始徵求會員．其餘各縣．亦已積極推進．又聞省教育會會址已覓得仙湖街桂陽書院爲新會址．此會址面臨大南路．交通極便．現經著手修葺．一切工作進行均極緊張云．

廣州平售食鹽

（中華社廣州通訊）鹽務管理處自籌設公賣平售食鹽後．已先後成立食鹽公賣處十餘間．近以市西陳塘各區．烟戶稠密．人口衆多．而祇得第十甫食鹽公賣處一間．居民購鹽．極形擠擁．老弱婦孺．頗難購買．特在十八甫增設食鹽第九公賣處一間．俾附近居民．就地往購．而免購者過度擠逼云．

德國政府僱用俘虜

（合衆社六日柏林電）據官方估計．現時在德國之俘虜．總共有一千四百一十人．內有英德兩國人．及波蘭人若干名與其他國籍者數名．此等俘虜．分禁於德國境內一百二十個營中．有識營能容納七千人．此間官方人士稱．此等俘虜現時係根據日內瓦俘虜協定之條例而受僱用云．

堀切大使抵達羅馬

（同盟社五日羅馬電）新任日本駐義大使堀切善兵衞．參贊安藤．日駐埃及公使鈴木．五日下午抵達羅馬．

打倒禍國殃民之共產黨

明日潮汐
退　上午十一時零四分
漲　下午六時廿六分　上午四時五十分

今日潮汐
退　下午十一時四十分　上午十時十六分
漲　下午五時五十五分　上午三時零四分

加山霸主雙奏凱 西蜀更上一層樓
趙子龍三箭射倒爛頭蟀士葛隊 光華初打得勝鼓秧地虎挫若瑟
乙丙組有奇蹟 西蜀前哨兵九對零大破上屆銀牌冠軍 飛機隊長勝好紀錄昨竟被國際隊打破

草上飛

甲組足球聯賽，昨天三戰，球國衆生莫不注意，在西蜀（南華會）對爛頭蟀士葛隊之戰，蓋是戰其勝負如何，足以影響華隊魏蜀吳三强今後之形勢與今日吳魏大戰亦有連帶關係也。

昨早之甲組積分表上之形勢，北魏以僅多一分而居首席之榮耀，蜀吳同分平居次席，自昨日下午聯賽舉行完竣後，捷報傳來，西蜀賴趙子龍（陳德輝）之三箭痛擊士葛隊，盡雪第一週一箭之仇，以得居榜首，足球之事，眞可謂早晚時價不同，從觀察所得，西蜀在第一週循環賽時，北魏如能平陳德輝，劉慶才，劉松生之便利，使被三人得復爲母會效力，深信西蜀決不致有第一戰之敗於士葛，是可斷言，是則西蜀之損失兩分，實拜北魏之賜也。

西蜀獲勝，甲組形勢略有轉變，三强比較，西蜀以十一戰八勝二和一負得十八分之成績，現在暫居首席，此後形勢將轉變到若何程度，須視今日之吳魏大戰結果如何然後決定，吳若勝魏，則吳蜀將同分平居首席，北魏屈居第三席，魏若勝吳，則魏仍可居有首席之榮耀，蜀次之，吳又次之，吳魏若和，平分兩分，則魏蜀同分，東吳則不能不屈居次席，是以昨日之戰，西蜀得更上一層樓，坐觀今日吳魏之成敗也。

○……魏蜀吳三强現今形勢……○

（隊別）	次數	勝	和	負	得分
南華會	十一	八	二	一	十八
星島隊	十一	八	一	二	十七
東方會	十	七	二	一	十六

其他兩戰，秧地虎九龍會以四比一之成績擊敗聖若瑟隊，義賽一戰，袁紹兵馬（光華會）初打得勝鼓，以四比三之成績踢倒大權客，乙組卅營炮兵在第一週循環賽時，以二比二迫和實力雄厚之南華乙，昨兩强作第二週循環賽，南華乙以最完整陣容應戰，張炳潤復出，中後衛堅强，兩翼銳利，竟能以九比零之成績慘敗實力强橫之炮兵，是戰實爲南乙在本屆之最佳傑作，丙組之戰，有奇蹟演出，常勝軍飛機隊竟以零比二之成績被國際隊將其擊敗，飛機隊之未敗紀錄由昨日始已告不保矣，茲爲南甲勝士葛之戰情略紀如下：

是戰，西蜀以精銳上陣，祇李國威一人因傷休息，球王居左輔而以德輝任中鋒，上半時二比零，由陳德輝頭入兩隻，均得自德祺與文治傳遞之功，下半時，球王開路予德輝以便利，多射一球，完成三比零之數，綜觀全賽，士葛隊諸將表演，遠不及戰北魏時之佳妙，而西蜀諸將表演仍未達到水準，在防守方面，諸將已盡厥職，惟前鋒方面，未見有默契之聯絡，得機雖而失機易，否則勝球當不止此數，雖勝三球，諸將實存輕敵之心，致未能多賺也，士葛方面祇得正中衛與右中衛兩人有較好之表演，南翼形同虛設，兩內輔供應失尺度，荷息孤掌難鳴，老後衛符利沙獨力難支，門將不過不失，然三球之失，非彼之咎也。

比賽開始，西蜀向日佈陣，首先發動攻勢，接二連三，五路進攻，惟以聯絡不佳，屢得屢失，忽然荷息衝至，均幹衆闕出迎，因人意竟將球墮落，被荷鋒射入，幸敵鋒早已犯規，西蜀遂得逃大險，蜀之攻勢，有增無已，錦馬超（李碩友）傳中，趙雲一身都是膽，向前衝頂，僅差毫厘，失之千里，未幾，關雲長（球王）得罰球之便，在離門廿五碼，發彈如矢，中敵衛之身驅彈回，碩友單騎切入，又射中門將，無功而回。

士葛久伏思動，又捲土重來，意圖衝過西蜀之防綫，一衛被姜維（仲雲）與錦洪一陣擊退，再爾被林德譜截得，轉交右路，張翼德（李德祺），大腳傳中，趙雲翻身一頂，彈向門角滾入，紀錄先開。

中圈開球，士葛反攻出力，迫得角球，均幹撲救，化險爲夷，仲雲亦會捨身力阻士葛隊右翼，救一大險，文治輸送，供傳得宜，球王在卅碼外發彈如矢，門將僅及時力撲出界，雖成角球，然亦倖矣。

門將之驚魂未定，兩碩友開角球落點適可，文治頂去，德輝再頂，又告中的，上半時二比零。

易地再戰，南華之攻勢大滅，士葛之攻勢反見旺盛，然以南華守衛森嚴，錦洪與仲雲頻頻救險，中衛三傑掩護有方，不致有失，荷息英勇如昔，奈孤軍作戰，無法衝近門前，最後松生輸送，球王向左路衝過敵衛，將到端線然後將球送到中路，德輝已衛至，將球撥入，完成三比零之數，陣勢如后：

△南華會
劉松生
譚均幹　謝錦洪　林德譜　李碩友　李惠堂
曾仲雲　鄭文治　陳德輝　李德祺

△士葛隊
劉慶才　勒基路萊
兵其亞　符利沙　奇　文
尼士蔑　霍近拿　荷息路
班拿　備加　馬　素利

卅營炮兵倒霉 南乙施威勝九隻
前鋒五虎個個建功無漏空

草上飛

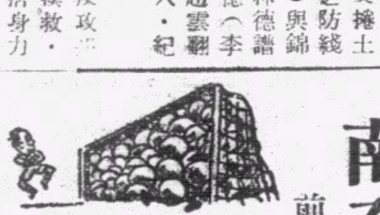

乙組聯賽，南華乙戰卅營炮兵於加山，第一週循環賽兩隊會以二比二戰和，昨兩隊重逢，南華以精銳上陣，張炳潤復出任正中衛，以九比零慘敗炮兵，以實力言，炮兵本不弱，至失球之多，實出乎意料之外也。

是役，上半時爲二比零，下半時爲七比零，陳仲賢射入三只，錢熾輝與李子浩各兩只，朱永强與梁炳坤各一只，南華之能保持淨勝，中後衛與門將皆有功焉，張炳潤復出，中衛三傑遂築成一度血肉長城，敵鋒不易飛渡，前鋒線兩翼齊飛，予中路以不少便利，故九球源源入網去，炮兵祇有招架之功而無還攻之力，佳氏獨力難支，卒難逃慘敗之辱也。

△南華乙
何洛基
許福元　張炳潤
黃錫祺　鄭靄祥
梁炳坤　朱永强　陳仲賢　李子浩　錢熾輝

南乙射球功臣表

△上半時
第一球……李子浩……南華會
第二球……梁炳坤……南華會
△下半時
第三球……李子浩……南華會
第四球……陳仲賢……南華會
第五球……朱永强……南華會
第六球……陳仲賢……南華會
第七球……陳仲賢……南華會
第八球……錢熾輝……南華會
第九球……錢熾輝……南華會
南華會九球卅營炮兵光蛋

球國春秋

球場太史

△……外間盛傳北魏大將有病有傷，有請求改期之說，但魏營裏空氣却緊張異常，晨早練氣，下午練球視爲常課，徐公明（馮神騮）早晚試練腳頭，胡班主在這一週來與諸將宿營，共同甘苦，商研戰策，深恐赤壁大戰火燒連環船，致令盛名不保，昨晚夜深，班主率領上將數員及軍師等數輩，商研明天出場人選。

※　※　※

△……第一週大戰，北魏恃財雄勢大，藝去東吳之侯鍾張三大將，東吳乘機抵賴好手不足，自動棄權，北魏蒙受鉅大之損失，估計門劵總有二千五百元强，東吳損失僅是兩分，其實，雙方俱蒙損失，不過有大小之分而已，明天是第二週大戰，本來北魏可以乘機一雪損失「錢」之仇，東吳也可以得機一雪上次被迫「棄權」之憤，大戰就難免，球迷必擁擁，門劵必豐收。

※　※　※

△……吳魏大戰請求改期之說傳自魏方，御用報說北魏決去函請改期，但總會始終沒有接到該項函件，這眞不知葫蘆裏賣什麼藥。

※　※　※

△……大戰前提前售票，票欄預售而早已暢銷一空，球迷多欲購無票，深恐門票落在「妙票人」掌握裏，那就不特不能便利球迷，反會便利了「妙票人」，球迷多對這次提前售票的辦法，認爲辦理未完善，深表不滿。

※　※　※

△……魏之大將于禁（葉北華）宋靈勝傷足，據細作密報，確是事實，但是否會扶傷上陣，則不得而知，聞魏主編排陣勢，頗感焦慮，側聞魏軍中人說，「寧負於西蜀，亦不願戰敗於東吳，而受屈辱」，所以棄權之議，便由此而生，其實勝負本屬兵家常事，又何須分開彼此。

※　※　※

△……今天「妙票人」，生意一定興隆，一元票子漲價至三元，一元半票子漲至四五元，大有可能，總之，球迷之備受損失，昨天外間行衛，多賭東吳勝仗，但害怕北魏提出棄權，少看一幕精彩球賽，今天大戰收場，不是「赤壁戰火燒連環船」便是「孫權降魏受九錫」。

※　※　※

△……西蜀前哨，虎威大發，九比零慘敗卅營炮兵，逃哥心花怒放，諸將大顯功夫，西蜀某將殺得異常起勁，他說，「第一週勝他不得，過了第二週賽，就後會無期，不妨多射幾只」，果然得心應手。

※　※　※

△……昨天西蜀之趙子龍（陳德輝），三箭射倒爛頭蟀（士葛）大權客之顧馬（阜拉）戰袁紹兵馬（光華），連中三元，堪稱雙絕。

※　※　※

△……袁紹兵馬（光華）自出師以來，未嘗一勝，昨天特舉辦義賽，將半場收入所得，撥作義欵，果然皇天不負好心人，袁紹兵馬卒獲初打得勝鼓，門劵現賣三百零四張，合共得現洋三十元零七毫三分，預賣門劵尚未收齊，義賽皮球抽獎，被一年約十歲之小童林守初獲得。

※　※　※

△……北魏自主任胡好辭職後，周軍師（胖子）最近又遞辭呈，聞魏主挽留不獲，胖子辭意極決。

今日出戰東吳之北魏健將錄

張榮材　侯榕生　李天生　徐亞輝　梁榮照　宋靈聖　鄧廣森　馮景祥　郭英祺　黎兆榮　羅斗文　楊水益　馮坤勝

今日迎戰北魏之東吳勇將錄

劉川漢　江善敬　吳祺祥　劉始讚　許竟成　羅偉權　鍾勇森　張[illegible]海　許文奎　曹秋亭　侯澄滔

體協會主辦之陸運會報名踴躍
定本月十五日下午六時止截

中華體育協進會田徑部主辦之全港公開華人週年陸運大會，自開始籌備以來，經該部主任曾境康積極進行，辦理頗爲順利，舉行日期已定於本月二十五日，地點則在加路連山南華體育會運動場，最近報名參加者極爲踴躍，本月十五日下午六時，截止報名，有志參加者可從速參加，報名處（一）德輔道中一二七號鐘聲慈善社，（二）灣仔莊士敦道一七八號牛津洋服店，（三）旺角上海街四九六號華興書局云。

跑馬場中央 秧地虎咬倒若瑟
飛機隊同場打破長勝紀錄

小秀

昨日聖若瑟球場中，丙組甲組兩場足球聯賽，丙組戰是飛機隊與國際隊會師，飛機是丙組未敗勁旅，高估積分表上首席，昨日移師至聖若瑟場，首遭國際隊迎頭痛擊，上半時先由曾年西洋會門將一現，在打國際右輔之北士打進一球，其後又由中鋒添上一只，國際先以二比零佔得優勢，其後飛機雖竭力頭門，但是全軍在聯絡上是較遜色，何家强英勇絕倫，但等閑未能偷遞國際後防，故終下半時，仍然未能平反敗局，飛機自出賽以來，橫掃十一關，至昨日始遭遇滑鐵盧，然而飛機雖然初敗，環顧丙組各隊中，仍然勢莫與京，在第二席之打旗亦會二和二敗，飛機如不再有失，冠軍之地位，仍非其他隊伍所可動搖也。

甲組賽事，由聖若瑟迎戰秧地虎，九龍方面，威廉臣是傷仍未痊愈，中堅重責，仍委諸將卑利士，實力依然强橫，至於聖若瑟隊則前鋒綫之甘美士，申都士與夏仙等均未有到場，至開賽時屆，聖隊仍得九人上陣，於是迫得以後備上陣，在場邊觀戰之哥士打亦戎裝上場，先以九人應敵，不旋踵即爲九龍會攻入一球，其後始陸續添將，楊加聲出當左翼，洛尼則替陳達輝名入作右翼，實力減弱一半，秧地虎雖是離巢，然而遇著有操之聖若瑟，結果，秧地虎當然一勝之方，九龍奏凱歸去，成績是四比一。

是戰，若瑟以凌亂之陣容出場，不敵秧地虎，是在意料之中，前鋒線之軟弱，尤其是若瑟之最大致命傷，前鋒之輸血管甘美士，申都士均有未來，替補之兩翼將，完全未能予對方以威脅，前鋒只得顯馬式之麥當奴作盲目之狂衝，告魯士雖努力，然而與中路未合拍，劉榮光失常，未能制肘杜喇士葛，於衛，是李安納調之出作左輔，更是材非所用，終場左路方面無絲毫威脅能力，麥當奴在中路衝突，雖然能衝過九龍之中衛綫，但是一達到後防有不怕死之烏烈芝在，麥當奴之盲衝，當不能飛越，何況右翼是一個具具，之乏進取能力，便陷後防於苦戰中，後防守將方面，夏仙未來，但是邀得哥士打入陣，實力依然未減，李安納能當機立斷，見劉榮光失常，便立即調小李安納回防助守，雖然對前鋒力削弱，然而因爲昨日之戰，聖若瑟必負之局勢，在開賽時已經形成，放棄攻勢而加强守力，是多負之一個良好方法，巨人寶雲對顯馬布力作嚴密之監視，以肉搏戰力阻顯馬之進展，李安納之演出爲全軍冠，足跡滿場，一夫當關，萬夫莫敵，在危急關頭中每見安納施回春妙腳，五守將負隅力戰，曾培福有佳妙表演，昨日聖隊祇靠非守將出色，則秧地虎勝球當末祇此數也，戰況如下：

丙組戰以飛機負後登場，若瑟以九人上陣，甲組九龍唱迫宮，麥士維路得機傳中，威脫衝至，射球入網，先勝一比零，此後，若瑟添將，洛尼加入戎行，湊足十一人之數，楊加聲繼之，寶雲恍如力屢向若瑟衛擊，布泰山，力阻顯馬，林珍在二十碼外犯規，乞捷臣主踢罰球，認門猛射，培福以足擋出，顯馬布力已隨球狂衝，快射中的，成二比〇之局，未幾，杜喇士葛沿邊侵入，依路士梨底綫將球回交，顯馬乘機衝陣，又陷一關，三比零，秧虎佔先上半時。

易陣再戰，九龍大施壓迫，若瑟負隅力戰，秧地虎屢次進攻，均未得逞，麥當奴還軍相向，在九龍腹地衝突，麥士維路暗箭傷人，踢傷麥當奴，小李安納在禁衛界外犯規被罰，打破光蛋，若瑟因麥當奴負傷，又以十人應戰，守將作頑强之抵抗，最後麥當奴復出，寶雲狙布力犯規，被罰十二碼自由球，烏臣射不中的，球證制令再踢，依路士梨一蹴破門，完成四比一之數終場，兩隊陣勢如下：

△九龍會
乞捷臣　依路士梨
烏烈芝　卑利士　戾臣
立士梨　堪扶利　威脫　力
麥士維路　杜喇士葛

△聖若瑟
小李安納　楊加聲
哥士打　李安納　劉榮光
曾培福　寶雲　麥當奴
洛尼　告魯士
林珍

昨日足球總賬

△甲聯賽

南華會	勝	士葛隊	三比〇
光華會	勝	香港會	四比三
九龍會	勝	聖若約	四比一

△乙聯賽

南華會	勝	卅營炮兵	九比〇
星島會	勝	士葛隊	二比〇
米杜息	勝	九龍會	五比〇
光華會	和	傑志會	一比一

△丙聯賽

國際隊	勝	飛機隊	二比〇
軍醫隊	勝	廿營炮兵	四比二
卅五營炮兵	勝	打旗隊	二比一

本週足球比賽秩序

十二月八日（星期日）

甲聯賽	下午四時	東方會對星島隊（初賽東方棄權）	加路連山
乙聯賽	下午二時半	工程隊對海軍隊（2—2）	銅鑼灣場
乙聯賽	下午四時	卅六營炮兵對七營砲兵	掃桿埔場
丙聯賽	下午二時半	軍糧隊對廿四營炮兵	掃桿埔場
丙聯賽	下午四時	工程隊對俄僑會	香港會場
友誼賽	下午二時半	東方乙對南華乙	加路連山

下週足球比賽秩序

十二月十四日（星期六）

甲聯賽	下午四時	米杜息對光華會（2—2）	掃桿埔場
甲聯賽		九龍會對海軍隊（1—1）	九龍會場
甲聯賽		香港會對南華會（0—4）	香港會場
乙聯賽	下午二時半	南華會對軍糧隊（初賽）	加路連山
乙聯賽		九龍會對工程隊（初賽）	九龍會場
乙聯賽		香港會對士葛隊（初賽）	香港會場
乙聯賽		軍需隊對傑志會（初賽）	掃桿埔場
乙聯賽	下午四時	警察會對米杜息（初賽）	漆咸道場
丙聯賽	下午二時半	飛機隊對卅五營砲兵（初賽）	漆咸道場
丙聯賽		打旗隊對七營砲兵（初賽）	聖若瑟場
丙聯賽		十二營砲兵對軍醫隊（初賽）	赤柱球場
丙聯賽		廿營砲兵對卅六營炮兵（初賽）	陸軍球場
丙聯賽	下午四時	國際隊對蜆殼隊（初賽）	加路連山
丙聯賽		工程隊對軍糧隊（初賽）	陸軍球場

十二月十五日（星期日）

甲聯賽	下午四時	東方會對警察會（5—3）	加路連山
甲聯賽		星島會對聖若瑟（4—1）	香港會場
乙聯賽	下午二時半	海軍隊對光華會（初賽）	加路連山
乙聯賽		星島會對卅營炮兵（初賽）	香港會場
丙聯賽	下午四時	俄僑會對廿四營炮兵（初賽）	漆咸道場

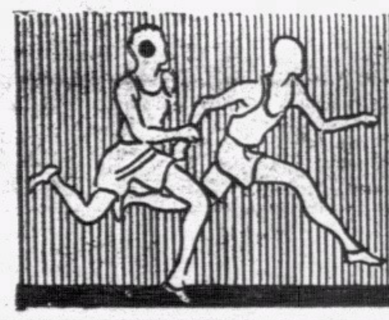

南華體育

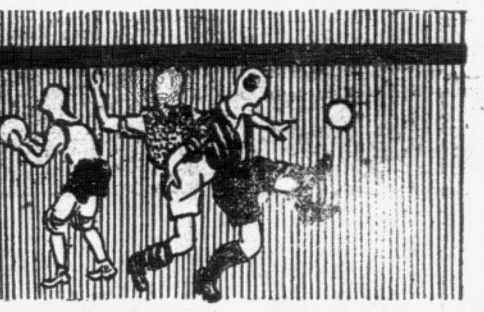

天氣預測
本港今日
吹東北風
天氣清爽
天色晴明

日出日落
日出　上午六時五一分鐘
日落　下午五時三十九分

吳魏大鏖兵 今日決如期上演

球場舊侶

魏方兵馬全力上陣惟左翼未定
班主胡好曾對記者團大發牢騷
我以爲魏方勝敗如何要看徐亞輝有否水準演出

截至昨日．仍有人思疑北魏眞會臨時棄權的吳魏足球大戰．現在經已證實雙方俱已決計用最完整之陣容上場厮殺了．昨晚我因要探聽北魏軍容．曾電問魏方足球部主任蔡惠鴻．據謂事關近來訓練兵馬之事．胡班主來得最落力．連晚親自宿營．鼓勵士氣．又知各大將中．確尚有負傷者．故陣容如何編配．非轉問於胡班主不可．蓋班主定於昨晚七時．召集球員會議．俾定應付方策．如要訪胡班主．則八時後電往星島日報便得．我便依法電問．不道那方的回答．是胡君未回．再電三電．也是如此回覆．我又轉詢於舊友陳亦泮君．則說他所發表的魏兵陣容．也將根據新亞社通稿爲標準．我得到此消息後．大以爲奇．何故星島日報報告星島足球隊消息．反要借重外稿．

及至新亞通訊社的通訊稿到了．纔知到胡班主昨日曾招待記者團．自然哩．我這個落落寡合人．而且在帶病休養中．當然事前不會知有其事．如今在未說別事之前．我且先把新亞社來稿一字不易地刊出．

今日星東戰如期演出
星島于最後五分鐘決不棄權

（新亞社訊）星島隊棄權之謠．昨日仍然熾盛．記者團以此事關係球國甚大．特地前往快活谷星島會大本營探訪班主胡好．胡向記者團詳述此事之經過情形曰．「余個人之意見．始終主張星島隊棄權．其原因是有人謂敝隊目的志在得冠軍．同時又謂敝隊暫時居聯賽首席之原故．是東方初賽棄權之所賜．敝隊欲洗脫上述兩種譏諷．故立意棄權．以便將來以眞工夫博取各界之好評．直至昨日下午一時．此事尚未得到一個決定．敝會委員蔡惠鴻．李翰淦．本人．郭善仁．及蕭殿廉．乃在思豪酒家會議．蔡李郭三人極力主戰．本人及蕭主棄權．卒以主戰者佔多數．乃決定以全力出場作殊死戰．下午二時．余已正式在思豪通知羅倫及徐亨兩人」．

胡班主繼續曰．「本屆聯賽開始時．星島會已決意于明年足球季完畢時出征澳洲．故有借重東方之鍾勇森侯澄滔及張金海三人之動機．而彼等當時願意來歸．敝會實未有以金錢收買之事．一星期前．敝會已派代表胡恒英前往澳洲接洽明年遠征事．明年三月間．本會足球隊將有帆尼拉之行．到時然後鋪排云」．

茲查今日下午四時．在加山舉行之東星大戰．雙方之陣容正式公佈如下．

△東方會
侯澄滔
羅偉權　曹秋亭
吳祺祥　許竟成　許文奎
劉顯漢　江善敬　劉始讚　張金海　鍾勇森

△星島會
馮坤勝
宋靈聖　楊水益
李天生　梁榮照　羅斗文
張榮材　侯榕生　徐亞輝　麥兆榮　郭英祺　馮景祥　鄧廣森

照上稿云云．可知決計棄權．原來是胡班主和蕭殿廉的主意．而爲足球主任與出席總會代表等所不贊同．此則無怪星島日報有棄權之消息．而李翰淦却又謂事前並不知情矣．至於胡班主之謂極力主棄權．不過只著重於要顯眞工夫一句．但眞工夫隨時可顯．又何待於棄權而後可顯眞工夫．豈自知今日力必不能勝人．故先棄權而徐圖後效耶．出師在卽．班主乃忽自認「敝鄉」．吾不禁爲北魏惜．而更疑其今日凶多吉少也．

關於本足球季節完結後．星島隊計劃壯遊澳洲．且其計係定在足球季開始以前．我亦能爲之證實．因足球季前．胡班主果曾以計劃親向我發表過．卽因此之故．不能不預覓好手以爲之備．免到時又須出於借員而仰人鼻息．亦嘗向我告知．不過鍾侯張之曾一度跳槽．又誰會謂胡班主曾用金錢收買者．球員既俱是乾乾淨淨之業餘球員．又誰疑其受人金錢收買．此點胡班主未免失言矣．

關於今日之事．吾始終以爲東方制勝希望較高．所以如是云云．非謂星島各人之藝術．有不如東方處．不過因其各有其一貫賽法．而東方之賽法．我以爲適成星島之剋星．而又感星島捨一郭英祺外．無一而爲可剋制侯澄滔之人物故然．吾固知胡班主必無調用郭英祺充右中衞之膽．蓋防削弱前鋒進取力也．今調用徐亞輝當右中衞．吾但願徐在今日能突然發揮其原有之藝術水準．使後起之侯澄滔與曹秋亭無法發展其平時之威脅力．則星島於事尚有可爲．否則恐所謂顯眞工夫．或未必能行於今日也．

側聞前鋒線之所以突有三個左翼列出之故．實因星島中人各有見地．弄至胡班主亦有舉棋不定之苦故然．我今敬語胡君．此缺之用人問題．大可毋容深想．楊水益雖係宿將．但原是右翼才．彼在久病之後．兩次賽來．俱有力不從心之苦．則今日劇戰．似不必重勞此君．羅斗文自南征足受重創以還至今．猶未恢復水準．如此大場．在情在理．亦似不宜臨時起用．獨如初出之犢馮坤勝．則吾以爲尤可庶幾．此子有胆勇．每賽必有責任心．又有永不言死精神．必非久居人下之輩．知人善用者．必不令此子久置閒散者也．

今日之事．以理言之則東方必勝．但星島中人多去屆冠軍人物．如能發揮原有力量．則未始不可以予東方以絕大之威脅．但有一事須緊記．兩方俱是炎黃子孫．賽球爲歡喜之事．「勝固欣然．敗亦可喜」二語．應緊記在心頭．臨場只許以藝術相見．萬不宜有些微意氣用事．我平生最崇拜李翰淦之辦事精神與眼光．但此次則所見居然不同．我以爲今日之戰東方勝．李君則云可保星島必勝．還次且看阿誰看得透切也．

足球聯賽會成績一覽

甲聯賽各隊積分表

（隊別）	（次數）	（勝）	（和）	（負）	（得球）	（失球）	（總分）
南華會	十一	八	二	一	卅三	十二	十八
星島隊	十	八	一	一	廿七	十二	十七
東方會	十	七	二	一	卅二	十五	十六
米杜息	十	五	一	四	廿三	廿二	十一
九龍會	九	四	二	三	十四	十五	十
海軍隊	十	二	四	四	廿七	廿七	八
士葛隊	十	三	一	六	十九	廿六	七
警察會	十	三	一	六	十八	廿三	七
聖若瑟	十	二	二	六	十三	廿六	六
香港會	八	二	〇	六	十五	三十	四
光華會	十	一	二	七	十九	卅二	四

乙聯賽各隊積分表

（隊別）	（次數）	（勝）	（和）	（負）	（得球）	（失球）	（總分）
軍糧隊	十一	九	一	一	六五	十六	十九
工程隊	十一	八	二	〇	四二	九	十八
米杜息	十二	八	二	二	四五	十九	十八
南華會	十一	七	三	一	四六	九	十七
星島隊	十一	六	二	三	廿九	十六	十四

丙聯賽各隊積分表

（隊別）	（次數）	（勝）	（和）	（負）	（得球）	（失球）	（總分）
飛機隊	十二	十	一	一	卅六	十四	廿一
打旗隊	十二	七	二	三	廿五	十四	十六
廿四營炮兵	十一	六	一	四	廿六	十二	十三
卅六營炮兵	十一	六	一	四	卅八	十六	十三
軍醫隊	十二	六	一	五	廿三	卅二	十三
國際隊	十一	五	二	四	卅一	廿一	十二
工程隊	十	五	一	四	三十	二十	十一
七營炮兵	十	五	一	四	廿五	二十	十一
卅五營炮兵	十	五	一	四	廿一	十八	十一
十二營炮兵	十	四	二	四	十八	十七	十
廿營炮兵	十一	四	二	五	廿五	廿四	十
軍糧隊	十一	三	一	七	十二	三十	七
蜆殼隊	十一	一	二	八	八	卅六	四
俄僑會	十	〇	〇	十	四	四六	〇
士葛隊	十二	六	一	五	廿八	廿三	十三
海軍隊	十	五	一	四	廿八	十八	十一
傑志會	十二	四	二	六	十九	四十	十
卅營炮兵	十二	三	三	六	廿六	卅九	九
光華會	十一	三	三	五	廿一	三十	九
軍需隊	十	三	二	五	十七	廿五	八
香港會	十	一	一	八	十二	五八	三
警察會	十一	一	一	九	十三	四六	三
九龍會	十一	〇	二	九	十三	五六	二

皇天不負善心人 光華初打得勝鼓

球場舊侶

大檯場台光華甲四對三得利
運氣勝人光華乙亦迫和傑志

光華慷慨．竟能爲較大之體育機關所不敢爲之事．昨日居然把自己應有的賽球門劵．完全捐出賑濟本港難民．這一來．如果各大體育會不照法來一次．作個救苦救難的大運動．眞枉費我們提倡體育者．年年爲他們作義務宣傳．玉成他們一場能賽恬數千元的聲價．

昨日因爲嘉山有較能動心絃之戰事．而觀界限街頭一場．雖然以慈善爲號召．而看賽者仍不見其多．尚幸光華中人努力．先行賣名譽劵．大看台來了陌生男女不少．還或者收入不會太少．不過實數如何．則因發出之票尚未盡回尾．昨日尚自無從稽核．但體協會主席莫慶逕出抽彩之足球．却共賣得三十元七毫三仙．成績也自不弱．還自然是由於幾位勸銷的小姐們努力所致．抽籤結果是三三四號得奬．幸運兒是一個約莫十歲的小童林守礽所得．

日前曾有謂陸軍中將賈乃錫到場主持開球禮．未見其人．已知彼實一門外漢．蓋聯賽實絕無行開球禮之可能．且昨日賈乃錫亦因事缺場．同時謂有蘇格蘭音樂隊到場奏樂助興．惟昨日警察會適有游藝會舉行．蘇格蘭樂隊僅在警察游藝會奏樂．場內但聞歡揚之樂聲而已．

乙組之戰開始．由光華會戰傑志．雙方實力均未見雄厚．開賽後兩方互有攻守．傑志張松根先開紀錄．光華雖努力反攻．始終不逞．至半場時．傑志仍保持勝局．

易陣後．雙方作殊死戰．傑志攻守兼施．混戰多時．成績仍無變更．時李恩樑因舊創復發．改充左翼．其後光華得角球之利．羅顯駒主踢．黃華繼躍起頭頂．彈中李恩樑之背．在傑志門前混戰．終爲李恩樑俟隙打成平手．成一對一和局而後散．陣容列下．

△光華會
林正芳
楊本漢　盧樹嘉
楊本恆　楊子祥　楊本宏
羅顯駒　黃華繼　李恩樑　陳偉生　龍自立

△傑志會
莊錦泉
孔慶煜　張松根
黎達材　游華興　霍曜華
黃翔　梅柏全　陳家禮　尹卓犖　陳鐸

甲組光華對香港會之戰隨卽開始．甫開賽則見卓石命大腳傳中．黃景聰馬到成功．先陷一關．十七分鐘．李華芝無端將球反勾．負角球．合健臣主踢．卓拉乘機用頭頂中．攀成平手．廿六分鐘．卓石金一記勁射．奧參路得而復失．劉福銓及錢熾芬雙雙衝前．奧參路反身將球救脫．廿九分鐘．碧福會記一功．惟越位在先．不作勝算．卅分鐘．合健臣傳中．卓拉在廿碼放冷箭．果然得手．反以二對一佔先．然後退休．

易陣後鳩氏頭部受撞倒．不久已告無事．十分鐘．錢熾芬得機挺進．鴨勃頓攀退．十二分鐘．卓石金在廿五碼外試穿楊．打成平手．十三分鐘．黃景聰得球傳中．劉福銓截得．輕傳錢熾芬．熾芬一射中的．三對二．光華反勝．廿一分鐘．田榕發傳交劉福銓．福銓一馬當先．奧參路衝出．將球斜踢至黃景聰腳下．時門將遠出未歸．黃景聰在廿五碼外射入空門．四對二．至最後一分鐘．鍾輝林偶一不愼．爲卓拉近射成功．四對三．光華初打得勝鼓．陣容列下．

△光華會
張樹輝
黃景聰　梁柏偉
劉福銓　錢熾芬　李國祺
鍾劍輝　田榕發　鍾輝林　李華芝　卓石金

△香港會
鳩氏
合健臣　小史
碧福　史堅拿　卓拉
奧參路　押梨　鴨勃頓　忌列　士葛

公開女子排球賽 仿林今再逢星島

公開女子排球賽會．已輪入第二週比賽之期．查是日秩序．爲仿林對星島．下午三時半．在加山球場舉行．仿林在上週兩戰．首勝南華．再敗星島．聲威大振．星島則自出師以來．未嘗獲勝．但照其隊員看來．俱是女子排球圈內．知名之士．觀其二次作戰．而卒至敗者．蓋非技不如人．實因缺乏練習．全隊未能聯絡也．是以今日與仿林相遇．倘能演出較爲合作．則挫敗仿林．亦殊非奇跡也．茲將兩隊球員芳名附錄如左．

△仿林隊　溫犂玉．陳秀蓮．陳愛蓮．馬俊文．劉澤貞．何灼生．葉慕貞．顏秀容．金憲歡．黃籠環．盧慧嫻．何苑梅．林美．羅慷雲．梁綺芬．溫素娟．鍾錦屏．何杏芳．

△星島隊　李純瑜．伍煥英．關倚霞．陳惠卿．林德．劉靜忠．張潤蘭．冼慧莊．梅玉琛．孫玉照．李若梅．吳瑞心．張潋芳．余尚英．盧婉靜．

乒乓友賽

（九龍青年研究社乒乓隊）昨（五日）晚爲練習球藝起見．特約油蔴地大衆體育社乒乓隊．作友誼比賽於該社球室．雙方皆擁有名將多員．故戰來異常劇烈．緊張精彩非常．直至完場．青年社以四比一壓倒大衆．戰績如下．

青年社		大衆社	
蘇勵勤	勝	李羲芬	二比一
郭錦垣	負	何明志	一比二
馮國華	勝	石斌	二比〇
郭錦滔	勝	黃河德	二比一
周振光	勝	程廣芸	二比一
總計			四比一

學界籃球

學界籃球昨日比賽．秩序．中初級．

共有四場舉行．中級賽三時半之戰爲華大對皇仁隊．皇仁未有到場．華大遂不勞而獲．四時半開戰之一場．由兩勁旅會師．八桂對華仁．兩隊均爲未敗之師．各皆聚精會神．以圖一逞．開賽後．彼此投桃報李．戰情異常劇烈．八桂之梁偉雄．在嚴密監視下．投籃仍有出神入化之妙．結果．兩軍以四十比四十戰和．本擬加時定勝負．但因天色已黑．故決戰俟日後再定日期舉賽云，至於初級兩場賽事．美爾頓以實力較强．以卅二比十七輕取華大．司徒英個人獨中八球．華仁與皇仁之戰．皇仁實力迥非華仁之敵．局終．華仁亦以廿八比十七奏凱．成績如下．

（八桂）	射	罰	犯	分
陳堉根	〇	〇	二	〇
陳偉平	〇	〇	〇	〇
梁偉雄	八	一	三	十七
詹涉江	一	〇	〇	二
錢濤	四	一	一	九
李鏡澄	二	三	一	七
梁潤泉	〇	〇	〇	〇
丘永沾	二	一	三	五
總分四十				

（華仁）	射	罰	犯	分
郭迪華	二	二	二	六
李啓聯	五	一	〇	十一
蔡天華	二	一	一	五
黃合龍	一	〇	〇	二
方志雄	三	五	三	十一
黃燿基	二	一	二	五
總分四十				

（美爾頓）	射	罰	犯	分
伍金友	一	〇	〇	二
容子植	〇	〇	一	〇
司徒英	八	三	〇	十九
鄭兆紘	一	〇	一	二
陳錫貴	二	〇	〇	四
鄭達	〇	〇	二	〇
何沃文	〇	〇	〇	〇
魏廉沙	二	一	〇	五
總分卅二				

（華大）	射	罰	犯	分
任麗僑	四	〇	二	八
黃就賀	一	一	一	三
黃永炎	〇	〇	〇	〇
葉輝良	三	〇	一	六
黃子才	〇	〇	二	〇
孫鑑泉	〇	〇	一	〇
總分十七				

（華仁）	射	罰	犯	分
何世猛	一	〇	〇	二
溫其慶	五	一	〇	十一
陳俊然	一	〇	〇	二
黎仲賢	〇	〇	〇	〇
黃燿年	二	〇	一	四
李榮堂	二	一	〇	五
王育才	〇	一	〇	一
謝揚興	一	一	一	三
總分廿八				

（皇仁）	射	罰	犯	分
鄧顯良	一	〇	一	二
陳德明	〇	〇	〇	〇
余子達	〇	〇	〇	〇
陳鑑超	一	〇	一	二
陳燊超	三	二	〇	八
謝度賢	〇	一	〇	八
葉幼剛	二	〇	〇	四
總分十七				

籃球友賽

記者對廣大敎職員籃球隊之約．定於今（八）日上午十時．在深水埗元洲街該校球場作友誼籃球賽．茲錄兩隊名單如下．

（記者隊）程賓奇．毛子明．黎之明．劉希文．譚振乾．梁祝昌．蕭殿森．蔣炳樞．溫明嘉．唐自然．

（廣大隊）隊長黃文賽．隊員陸律平．蔡介公．袁文煥．余廷植．張思駿．楊國華．李順平．吳宣超．黃鑒堂．林宏贍．湯鑾華．

合羣盃處女賽 循環與華僑賽和

飛而生

上半時華僑隊先勝兩球
下半時賽成三對三和局

華僑洗耀光及循環李國維均受傷離場

合羣盃小型足球分區賽．於昨日下午三時．在對海何文田麥花臣球場舉行開幕典禮．報名參加之循環．華僑．及菓菜三隊．均衣鮮明之戰袍．堂皇之旗幟到場拍照．由寶芳藝術攝影室．報效攝影．旣畢．隨卽由陳植生氏行開球禮．球證雷少明．處女賽由華僑與循環會師．論實力．則以華僑爲較勝．蓋華僑隊乃子飛盃博愛隊之變相．而加以藝强之洗耀光．大中華之李炳祺．實力最爲雄厚．循環隊亦卽博愛隊後備之變相．輔以羿弓之馮佳柱．蔡滿棠．及粲英之李國維．以兩隊實力相較．賽前觀衆均認定勝利必爲華僑所有．且有謂華僑最少亦能勝三球．孰料雙方接觸後．勢均力敵．賽來頗有精彩．

華僑隊在開賽後．曾以二對零佔先．惟及後洗耀光在轉身滑倒時．手因按地過用力．手腕竟告折斷．須離場調理．改由姚啓華入替．上半時仍能保持二對零之利．惟下半時未見得勢．反爲循環回敬一隻．華僑多取一城後．立被循環追回平手．

考華僑昨日先勝終和之原因．厥爲後衞旣失去擎天一柱之洗耀光．而替入之姚啓華又非中衞材．華僑昨日不以梁榮光入替．是爲不智．更因華僑負一球後．卽頻頻更換位置．故終不能保持優勢．照表．昨日華僑本可得四對三之利．蓋有一九碼罰球．梁子平寔客故也．昨日華僑各將演出．門將邵錦永手法似未若子飛盃時之純熟．守衞線初時亦見堅强．及至洗耀光受傷離場後．因入替之姚啓華非守衞人材．故守線立見影響．前鋒線以個人藝術論．則三子均爲上駟材．尤以梁子平爲最活動．郭仁發居右．李炳祺偏左．昨日華僑進攻多從右方．李炳祺甚少得球機會．一籌莫展．因此循環守將注全神於抵禦華僑於右方．以三人之力監視兩人．乃輕易爲力．

循環門將李紹榮．昨日殊欠鎭定．惟曾挽救危球不少．後衞蕭家傑．材非所用．演出亦未見穩健．中衞綫有密切聯絡．進退自如．前鋒馮佳柱已見進步．李國維亦甚勇猛．蔡滿棠亦有佳妙表演．

昨日循環之終能取成平手．實三鋒不餒之功也．開賽後．華僑攻勢甚盛．梁子平．郭仁發互傳而上．循環守將紛起力抗．華僑三鋒暫未得逞．混戰未久．華僑逼得角球．郭仁發傳中．梁子平頭上開花．首開紀錄．不久．華僑復見得勢．郭仁發一馬當先．蕭家傑以身阻人前進犯規．被判罰九碼球．梁子平當劊子手．一刀見血．二對零．洗耀光於此時受傷出場．循環乃見得勢．郭仁發回師救險時在禁地犯手球．球證熟視如無覩．競搖手示意．半場休息時．華僑先勝兩球．

易陣後．循環馮佳柱傳中．蔡滿棠頭頂入網．梁子平單刀建一功．三對一．不久．蔡滿棠踢九碼球．又告中的．三對二．李國維打成平手後．卽受傷離場．由陳照成入替．至完場時．三對三握手言和．陣容列下．

△循環
李紹榮
蕭家傑　方恩賜　馮佳柱
阮輝棠　蔡滿棠
李國維

△華僑隊
邵錦永
洗耀光　郭佩祺
陳錦瑞
李炳祺　梁子平　郭仁發

小型足球 兩宗上訴

球探

中華全國小型足球協會香港分會主辦之第四屆德權盃聯賽．在決賽期間．陸智夫隊不服裁判員之判斷．請求上訴．聞協會已接納其上訴請求．至何時開會．則由各上訴委員決定云．

又香港小型足球聯會主辦之愛爾蘭盃賽．決賽時西園亦不服球證之措施．亦請求上訴．前（六）晚在漢英體育會召開會議．結果各上訴委員一致判決同義得直．西園敗訴．

小型球友誼賽

香港區

△大東書局凹版部小型球隊．承中區勁旅純正同學會之約．定今日下午二時半．作友誼賽於加山工業球場．屆時定有一番精彩表演．大東陣容如后．又是日十二時半爲大東全廠對凹版云．

△大東隊
李光輝
張志英　徐蘭生　杜可居
袁德光　張可蘇　盧啓明
（後備）盧振光．袁德權．梁景南．李兆鎏．袁泰祥．

△漢英英小童隊．昨天承育寶綱勁旅聯藝隊之約．作友誼賽於銅鑼灣海軍球場．漢英右翼羅德福妙射兩球．聯藝得機射回兩球．舉成平手云．

△漢英英
梁志文
羅景南　陳有文　謝海文
陳金瑞　伍振福　羅德福

△聯藝隊
曾談發
李廣　李容興　陳振揚
羅水興　王振華　梁炳培

九龍區

△子飛盃冠軍羿弓小型球隊小童組．於昨日下午四時半．與勁旅尖沙咀體育會小童小型球隊作友誼賽於九龍城兒童游樂場．羿弓全隊有密切聯絡．門將梁渭泉尤爲出色．上半時．羿弓何甲明梅開二度．下半時．宋偉强再記一功．以三對零小勝尖沙咀隊．陣容列下．

△羿弓隊
梁渭泉
阮競　邱澤良　李丙成
何甲明　宋偉强　賴國培

△大角咀體育會小型球隊．承新天地戲劇社之約．于今晨八時半．在深水埗界限街陸軍球場．作友誼賽．茲將陣容列下．

△大角咀
陳鴻發
黎耀明　劉紹蘇　林福榮
劉克日　黃玉麟　曾錦洪　張少年　陳永欽　郭錦福

△五經小型足球隊．承飛馬隊之約．於本日五時．作友誼賽於太子道球場．茲將兩隊陣容列下．

△五經隊
莫禎祥
區權　昌　黃景松　廖志滔
陳寶才　王廣德　劉克日　陸順芝

△飛馬隊
洗耀　鄧　坤林　梁露華　玉
陳元倉　鍾紹綸　鍾祖次

△九龍黃埔船澳新機小型球隊．承鐵機小型球隊之約．于今日上午八時．在鐵路球場作初度友誼賽．陣容列下．

△新機隊
周連森
陳國雄　羅志明　陳平國
黃燿祥　馮文熙　歐柱桐

△培藝游樂會．昨承南針隊之約．於星期一作友賽於織造總會球場．又下星期二下午四時再戰淑英隊於陸軍球場．聞該會軍師周老光爲檢討實力起見．操成陣勢如左．

郭輝
黃偉　李老超　陳霭　陳仝
黃北　阮威　羅自鳴　黃汝常

代郵

天南體育會陳其鋭君鑒．大衆紅白兩隊．現因球員不暇．請改於星期五日作賽．如何之處．希卽示覆．大衆體育會啓

紅星體育會小型球隊長鑒．敝隊屆時決派隊到場候敎．天南體育會敬覆

競藝小型足球隊長台鑒．素仰貴隊球術．遐邇於時．茲約於下星期四日下午四時半．作友誼賽於太子道陸軍球場．倘荷指導．尙祈賜復爲盼．「一培藝」陳霭敬約．再者．倘貴隊能向拔萃書院借用球場更佳．

今日消息太多「足球疑難問答」暫停

經濟版

外滙市况仍靜
美荷宋貢瑞等滙續漲
申滙穩華商進廿餘萬

市况 昨日本港銀行外匯市開倉．掛牌美荷宋貢瑞等匯複改漲．計美匯漲零六二五．即二三．四三七五．荷匯漲一二五．即四三．八五七．宋匯漲一二五．即四六．八七五．貢匯漲二五．即一〇一．七五．瑞匯漲二五．即九九．七五．其他各匯一致無變．會後市情仍靜．美匯市價漲後尚趨淡．銀行則無成交．申匯市穩定．華商略進二十四萬元．渣打銀行買入紙四千元（價五四八七五）．滙豐銀行買入遠電五萬元（價一四二．七五）．

茲將各匯市況分列如后

英匯 開倉後．市情仍屬沉靜．銀行竟日無成交．而買賣價無更．現貨售價爲一〇三．〇〇．入價爲一〇三．〇三一二五．收市一式．銀行買入通天司令單價爲一〇三．五六二五．滙豐銀行票價爲一〇三．六五二五．渣打銀行票價爲一〇三．三七五．

美匯 開倉後．市價尚似趨淡．惟銀行則無成交．查現貨初售價爲二三．六八七五．入價爲二三．八一二五．嗣乃轉鬆．售價改爲二三．七五．入價仍爲二三．八一二五．收市無變．銀行買入通天大金單價爲二三．九三七五．

中匯 開倉後．銀行初售價爲三九三．旋上漲爲三九六．後乃漸回緊．收市價爲三九四．交易所成什電一萬五千元．三九五七五．又成五萬元．三九五五．又成五十萬元．三九五二五．安達銀行沽出十萬元．三九六．華僑銀行沽出十萬元．三九五．又沽出四萬元．三九五．

天氣暖貨價昂 疋頭銷路受打擊
商人圖利多轉運廣州灣推銷

本港各布匹商店．依照成例．於冬季十．十一．十二等月期內．本爲布疋商店之營業旺月時期．惟邇來本港天氣溫度常．保持於華氏表七十度之間．雖屬多季．而有初春之氣候．因天氣和暖關係．布疋業者．遂致營業．影響顧客減少．營業頗受打擊．又因歐戰爆發後．布疋來源減少．運費與價錢皆有增加．此亦爲影響營業之一．查本港布疋以義國．法國．英國．美國及日本運來爲多．但自歐戰發生後．只英國及美國有少量運來．而日本布疋則乘機大量運來推銷．現已充斥本港市面．至於售價．英美布疋．因貨運增價．來源低減．平均比較昨年上漲約百分之三十五．上等布疋且有上漲至百分之五十以上者．而日本布疋．亦比較昨年上漲百分之二十．目前本港各布疋商店之規模較大者．對此次損失．亟謀補救．聞已有數十間商號．將本港布疋運往廣州灣而轉入內地．蓋廣州灣布疋市價比本港較昂．如名利牌嗶嘰．本港市價每疋港幣九元．廣州灣市價每疋國幣六十五元．美人魚牌元斜．本港市價每疋港幣八元四毫．廣州灣市價每疋國幣五十六元．美亭牌藍布本港市價每疋港幣十五元四毫．廣州灣市價每疋國幣九十七元．除運輸費外．尚有盈餘．故獲利頗豐．而現時銷運廣州灣之布疋．以上述之名利牌嗶嘰．美人魚牌元斜．美亭牌藍布．飛安安牌．初鷄牌．唯一牌等藍布爲多云．

去月發出紙幣總額
本港三大銀行 統計二十三萬萬元

輔政司史美昨日在憲報發表十一月份．本港三大銀行發出紙幣流通額總共二萬三千萬零七十一萬七千九百九十二元．計開：（一）滙豐銀行二萬萬零二十五萬七千二百二十八元．（二）渣打銀行三千六百零七萬零八百六十九元．（三）有利銀行四百三十八萬九千八百九十五元云．

滬外滙市略緊
入口單仍有買入 收市價略見轉好

△滬市 昨日滬市外匯市況．以某項入口貨單仍有買進．市價逐步趨緊．收市時報不定．英匯現貨初售價爲三扁士七九六八七五．旋報好爲三扁士七八一二五．後再緊爲三扁士七六五六二五收市．美匯現貨先沽價爲六元算，後略轉緊爲五元九六八七五收市云．

昨開出大宗 藥水牛皮市穩定

（本報專訪）藥水牛皮．計有水皮沙皮兩種．其來源以暹羅廣州灣海防及本港上爲多．蓋本港以出口留易爲大宗．所以成爲華南之總匯地．通以銷場暢爽．而來源稀鮮．市情遂趨疏而穩云．茲將花式分列於左．

慎生源行 沽出 （藥水水皮）（每担成價）

每張扯計重量	
四十磅以上	七七．〇〇至八九．〇〇
又卅磅以上	五五．〇〇至七五．〇〇
又廿磅以上	四八．七〇至六二．〇〇
又千磅以上	四八．五〇至四九．三〇

（藝水沙皮）（每担成價）

昨國幣市 收市盤旋
＝大戶互有出納＝ ＝人心趨勢甚好＝

△國幣 昨日早市頭盆價爲二四二五．某大戶首先拋出．價即下退爲二四一五．少頃．某有力大戶以某項消息影響．奮起狂進．價突昇爲二四三七五．徘徊少頃．散家圖利者瀉出．價因下游二四二七五．盤旋將至收市時．某大戶略沽數十萬．價乃漸降爲二四二二五收市．午後休息無成盆．是日公價爲二四〇．息價去四先云．

廣州瀧苞交通無阻 西江貨品大量運市

（廣州通訊）廣州與西江各地之交通．自前會一度斷絕．市內各經營西江客幫之商店營業．亦隨之陷於停頓狀態．茲查此線日來已告暢通無阻．而會紙．香燭．香粉等西江貨物．連日皆有大量運抵本市．各專營西江幫之商店營業．又回復活躍之情狀云．

洋米市仍淡慢 昨日全無成盆

每張扯計	
五磅三	一六四．〇〇
六磅九	一三七．〇〇
七磅二五	一三四．〇〇
七磅七五	一四五．五〇
八磅二五	一二七．〇〇
十磅	一〇〇．〇〇
十一磅	一〇八．〇〇
十二磅	一一〇．〇〇
十三磅	一一〇．五〇
十五磅	九二．〇〇

四四金市 市況不振 買賣甚疏

△四四金 昨早開盤價．爲四十二元五毫六仙．某大戶略有進吸．價步升爲四十二元五毫八．散家踵後買入．賣盤不多．價突狂爲四十二元六毫．攬帮放出．價乃回落爲四十二元五毫八仙收市．午後沿例休息．公價四十二元四毫．息價仍加二毫云．

經濟常識

莊票之流通與背書（一）
怒濤

一，概述

莊票者，乃錢莊出票，預約一定金額，由出票錢莊無條件担任支付之票據，爲一種經濟上之信用證券，學者稱爲預約證券，按諸票據法上之分類，莊票在法律上當視爲「本票」，惟莊票基於錢△，由來已久，遠在票據法公佈施行（民國十八年十月三十日）之前，故工商界仍沿用舊名（莊票），而並不用法條而改名本票也。（惟他埠習慣，間亦有不稱莊票者，例如漢口在百元以內者名莊票，百元以上稱交票，廣州之憲票，揚州之紅票，皆屬莊票也。（惟銀行出票自任付款之票據，則概稱銀行本票，而簡稱「本票」也。其在法律上之身分，二者固無分軒輊也。）編者按：今日上海錢△之△票，已註明有本票字樣，蓋遵票據法之規定也。）

莊票之形式，大致相似，惟並不一律。通常以堅厚之宣紙爲之，白色居多，間有印以淡色之花紋者。有即期遠期之分，即期莊票見票即付，遠期自五天至十天不等（上海市錢業業規第四十一條規定至多十天）。票面金額，依法凡見票即付並不記載受款人之莊票，其金額至少五十元（票據法施行法第十條），惟實際上例多鉅額，多至數十百萬，亦習見之。通常爲無記名式，其第一行爲號數，第二行爲金額，第三行爲出票莊名號(有圖章而無簽名)，第四行爲日期（即期莊票寫當天日期，遠期 票寫到期之月日，而並無「到期」字樣），騎縫處亦編字號，金額日期及騎縫上均蓋細密花紋之戳子。大小文字均無一定格式，由各莊自定也。

錢莊歷史悠久，莊票信用卓著，更在銀行本票之上。在國內工商界固可以通行無礙，即外商銀行及洋行亦皆樂於接受，且更較銀行本票爲信任。昔者銀行本票尚未習用之時，外商銀行及洋行與華商交易，殆有非 票不予收受之概。故滬上工商界習稱 票爲金蝴蝶，得滿天飛行而無罣礙也。

二，莊票信譽卓著之原因

莊票之性質，形式，種類以及其在金融界之地位，已簡述如上，夫莊票所以能博得社會之信任，獲得「金蝴蝶滿天飛」之佳譽，良非偶然。考其原因，約有左列數端：

（一）莊票基於錢莊，由錢莊無條件付款。查錢莊歷史悠久，在我國往昔金融界之地位，堪稱首屈一指，在新興銀行未發達之時，任何商埠大邑，例必有若干權威錢莊，執全埠經濟之牛耳。故莊票亦因此而流通無阻，時間愈久，習慣益深，其博得社會之信任亦愈形堅固矣。

（二） 票由錢莊出票，錢莊即爲 票之主債務人。查錢△在過去皆爲獨資或各夥組織（近則亦有依照銀行法改爲股份有限公司組織，然究竟仍以合夥組織爲絕對的多數，外埠更然），故資本主或合夥人係負無限或連帶無限責任，故莊票之付款保障似較堆厚。

（三）自滬地而言，匯劃莊爲錢業中之佼佼，其「入園」之資格與手續頗嚴，財力信譽均甚雄厚，故其所出莊票自能不脛而走矣。

（四）自過去事實言，莊票之僞造僞簽，殊屬尠覯。即出票莊不幸倒閉，對於莊票之執票人，亦必優先償訖，不致受累。此點最足取信於社會也。

（五）又自滬地而言，上海市錢業業規亦規定：「……凡往來戶向錢莊立莊票，或已付莊，或已買貨，或已貼現，查明確實，有賬可稽，有貨可指，或監守自盜，或受愚騙，票入人手者，無論何時均不得向錢莊請求掛失止付。……」（見該業規民國二十二年修正條文第四十五條第一項。但並非絕對不能掛失，不過掛失條件與手續釐訂甚嚴耳。）可見持票無異獲現，絕少糾葛，其能受人歡迎，殆爲必然。（未完）

中日和平萬歲

糧食燃料類漲 投機商蠅逐市場
根本補救端在增厚存底 嚴厲取締市場非法買賣

（上海通訊）食米騰貴．燃料飛漲．平價麵粉亦竟予遞增．平民生計更受威脅．然唯一補救之法端在疏通國內外來源．增厚存底．同時猶望兩租界當局．嚴厲取締市場非法交易．懲辦不法市儈．平定物價．以紓平民喘息．於社會治安裨益匪淺．

米 國外西貢．暹羅．洋米．來源決無中斷之虞．然米蠹仍繼續作祟市場．米市漲風終難稍戢．昨晨米市場謠言復熾．洋米市價續市被喊高．惟昨日裝法郵「松泰」號輪貢米三萬包已抵埠．同時國米亦運到二千五百餘包．

麵 至於平民所需麵粉．歐戰後成由編新阜豐兩大麵粉廠向美國歐洲大量採購運調劑．故市價尚稱平靜．市況亦類安定．顧因受國際局勢轉變影響．來源不無困難．投機者以有利可圖．乃操縱麵粉．市場現貨趨稀．市價率連續喊高．今每包已達十五六元不等．自昨日起．平價麵粉每包亦遞增一元．升斗小民受累匪淺矣．

煤 滬市所需煤動燃料．皆由國外印度安南等產煤區域採運抵滬調劑．自戰事爆發後．雖因受國際局勢遽變影響．國外航運滯滯．來源時斷時續．惟因戰後浦東．虹口南市相繼淪爲戰區．各大小工廠．被迫停工．同時因百物騰貴．市民生活維艱．燃料用度減少．煤斤到銷多足夠平衡．而市價仍未見平落．滬日到貨頗多．據煤業界估計本市存煤達三十萬噸以上云

昨股票行市 買盤仍旺價昂飛
成盤亦有十家之多

（本報專訪）昨日據本港各股票市況．成盤計有滙豐銀行．青州英坭．蘆鑽公司等十家．價格挺穩．買盤出價仍舊飛昂．但賣家意閒．未肯廉價放出．故成交未見踴躍云．茲將昨各股市盤價格錄后．

股票	買盆	賣盆	成盆
滙豐銀行	一三〇五．〇〇 一三一五．〇〇		一三一五．〇〇
東亞銀行	七三．〇〇		
國民銀行	．一二		
於仁保險	三八五．〇〇 三九一．〇〇		
諫當保險	一八五．〇〇		
省港澳輪	八．二五		
廣州冰廠	．五〇		
電車公司	一七．一〇 一七．一五		一七．二〇 一七．二五
青州英坭	一七．九〇		一八．〇〇
蘆鑽公司	六．九〇		七．〇〇
天星小輪	五八．〇〇		
油蔴地輪	二三．五〇 二三．〇〇		
九龍電燈（舊）	七．二五 七．二〇		
同上（新）	六．九〇		
香港電燈（舊）	三八．七五 三八．五〇		三九．〇
同上（新）	三八．五〇 三八．二五		
山打根電燈	一一．二〇		
電話公司（舊）	二四．五〇 二四．七五		
同上（新）	一〇．〇〇 一〇．一〇		
山頂纜車（新）	三．五〇		
九龍貨倉	九〇．〇〇		
均益貨倉	五．二五 五．四〇		五．三〇 五．五〇
黃埔船澳（舊）	一七．七五 一七．七〇		一七．七五 一七．九〇
同上（新）	一七．〇〇		
香港酒店	三．四五		
置地公司	三二．五〇		三二．七五 三三．〇〇
信託公司	三．六〇		三．六〇
堪富利士	七．二五 七．四〇		
牛奶公司	一八．六〇 一八．七五		
中華娛樂	六．六五 六．八〇		
南洋烟草	三．二五		
胡恒氏	一〇．五〇	一〇．六〇 一〇．七五	一〇．三〇 一〇．六〇
安達金礦	七．〇〇		
建新營業（舊）	一．六〇		
惠保打樁		七．八〇	

水東生油源源上市
新油價跌一元有奇 舊油市情尚稱穩定

（本報專訪）水東生油．日前到有新出產幾宗後．市情斯時以所到數量無多．市價猶疏而俏．其價格竟高攀至四十七元八角，開本港數十年來油價之破天荒紀錄．昨日廣州灣船大寶石輪抵港．載到新舊水東生油一千零卅六罐．於即日由興順隆提辦開盤．新油色與質均佳．祇以此次已屬多到些．實帮意態略轉和緩．故成價告跌一元有奇．至於舊油祇得三百罐．故市尚穩定云．茲將昨開花式．分錄於左．

新水東生油（每担成價）

第一庄	一〇〇罐	四六．二五
第二庄	三〇〇罐	四六．一五
第三庄	一九六罐	四四．九〇

舊水東生油

第四庄	二四〇罐	四三．〇〇
第一庄	三〇〇罐	二六．九〇

糖類跌價 來源充裕之故

（廣州通訊）本市糖麪價格．以去月初旬颶風最勁．近來已略回順．連日更因各方均有大量湧至．來源異常充裕．而穀糖麪行告存貨山積．各屬銷途又殊薄弱．一時以貨多市滯．售價遂再呈暴降．如紅雙十麪前每包漲至五十元．現祇沽二十元．其他白菜兵船等．每包亦均跌價五六元．上片糖每担跌至五十四元．洋砂糖售六十元．糖類不均每担跌價二十餘元．故以糖麪爲主要原料之一切食品價格．乃隨之降回原價云．

海外經濟行市

美國股票商品行市（紐約十二月七日電）

股票 市況堅挺．美國煤電公司股票．本年每股估計獲利三元．又物品機器公司年末每股獲利三角五仙．

棉紗 存戶非常活躍．據星期一報告希望存貨達一千二百七十五萬捆．又各方對於棉布定單仍極踴躍．

麵麥 據傳加國及澳洲推麥區域實行取締．故麵粉價格驟起五仙．

樹膠 料明春一月價格必漲．大約爲二角五仙．故膠倫售價將高四個巴仙云．

皮革 市況寂靜．現貨仍略有買進．

美國股票商品行市訊

英國外匯行市（十二月七日倫敦電）

（國別）	（五日）	（六日）
瑞典	一六．九〇	一六．九〇
瑞士	一七．三五	一七．三五
西班牙	三七．二〇	三七．二〇
意大利		
美國	四．〇五	四．〇五
法國		
日本	一四．二五	一四．二五

美國外匯行市（十二月七日紐約電）

（國別）	（五日）	（六日）
荷蘭		
暹羅	三四．七五	三四．七五
瑞士	二三．八八五	二三．八五
比利時		
印度	三〇．三五	三〇．三五
香港	二三．七八	二三．七七
爪哇	五三．二九	五二．〇〇
英國	四．〇四	四．〇四
西班牙	九．〇五	九．二五
墨西哥	二〇．七五	二〇．七五
意大利	五．〇五五	五．〇五
加拿大	八七．〇〇	八七．〇〇
法國		
中國	六．一一	六．一一
瑞典	二三．八五五	二三．八五
日本	二三．四六	二三．四六

廣州市面日趨繁榮 下月手車將增加數百輛

（廣州通訊）本市人力車伕組合．現以省港澳間航業．已復航．同時市面交通．將來市內人口比前更旺盛．且日來粵北．東江．南路．西海各地．治安寧謐．車運航道暢行．辦貨客來省源源而來．因此現擬於下月初旬．添置新車四百輛至六百輛．分期出發行駛市面．以供需求．俾一般年富力強之失業貧衆．可以加入組合．改充車伕謀生云．

金融行市

海外金銀市

倫敦金價	八鎊八司令
倫敦銀價	近期 二三．〇〇 遠期 二三．〇〇
紐約金價	三五．〇〇〇
紐約銀價	三四．七五〇
孟買銀價	近期 遠期

海外互匯

英對美	四〇．二五
美對英	四〇．三五
英滬近期	三扁七六五六二五
美滬近期	五元九六八七五

海外匯市

種類	電報價
英匯	一〇二．八七五
美匯	二三．四三七五
瑞匯	九九．七五
荷匯	四三．八七五
呷匯	八二．五〇
呂匯	四六．八七五
貢匯	一〇一．七五
暹匯	一四五．五
澳匯	一〇六．五
叻匯	五二七．五
中匯	三八五．

中外硬幣

抄南四四金	四二．五九
八九大金	一．三六八
二一英金	三．三二〇
二一呷金	三．三二〇
二一印金	三四．〇五
一七法金	二六．三五
舊頭一金	一．八五〇
一〇五英金	三．四〇五
中央大元	．九三五
港大元	平換
邊大元	．九五五
嫗大元	．九二五
印英大元	．九三五
印龍大元	．九二五
龍銀毫	．八二五
新雙毫	三一〇．〇〇
舊雙毫	三四〇．〇〇
港單毫	（千）加五毫
港五仙	（千）加廿五元
港仙士	．〇九九五

中外紙幣

正鎊紙	一一．〇〇
什鎊紙	一〇．八〇
花旗紙	四．〇九〇
石叻紙	一．八二二
雪梨紙	三．三八九
荷蘭紙	二．〇五八
山打根紙	一．七六九
呂宋紙	二．〇二四
勞比紙	一．一三八
暹羅紙	一．四〇〇
西貢紙	．八〇〇

法冷紙	無市
什法冷紙	無市
法冷單	無市
匯豐司令票	一．五四〇
渣打司令票	一．五五二五
萬國司令票	一．五五九
荷蘭司令票	無盤
通天司令票	一．五四〇
匯豐憑單司令票	一．五三四
渣打憑單司令票	一．五四六
匯豐勞比單	一．一七七
渣打勞比單	一．一七八
匯豐花旗單	四．一六二
萬國花旗單	四．一六二
大通花旗單	四．一六二
安達花旗單	無市
通天花旗單	四．一六二
大洋紙現貨	．二四二二二五
大洋紙期貨	．二四二二二五
什大洋紙	．二三三
十元毫券	．一五二
五元毫券	．一五二
一元毫券	．一五二
直版毫券	．一六五
改版毫券	．一五七
廣西紙	按 ．一二
舊中央紙	按 ．〇三〇

金銀首飾價

金條	一四．二〇
碎大金	一四〇．〇〇
信行	一七六．〇〇
恆盛	一七六．〇〇
誠信	一七六．〇〇
信記隆	一七六．〇〇

本港新聞

移民法例 展期下月實施
改善領證辦法昨開始施行　行商顲請當局改善三要點　一旬來領證者約達一萬人

據輔政司史美、昨日下午布告、移民法例原定本月十七日起付諸實施、玆因某項緣故、改期明年一月十四日實行、各宜知照云。

又移民局自開始辦公後、一般領證者異常擠擁、刻該局局長富勵士有鑑於此情、且以歹徒乘機漁利、爲防止此種作弊起見、特訂領證新辦法、已於昨日開始施行、晨九時、該總局門前、即有大批中英印警察、及該局中英職員、到場指導領證、先將領證居民分開男女兩行列、分站該局門前左右兩側、隨由英人職員以印就數碼之紙片輪次分派與各領證者、然後男女輪流以十人爲一組、按次入局領證、此法施行後、秩序較佳、不復如前爭先恐後之情況矣。

領證者達萬人

查移民條例施行期、距今僅有十天、但現下領證者約一萬人、照此推算、該例實行之日（本月十七日）領有證者亦不過三萬人左右、惟據航業及旅業界之估計、外埠來港者、一週內總有五萬人、屆時當有許多人因未領得證書而須滯留境外、現各行商、以年關將屆、外埠來港定購貨物之貨客、與本港往各埠之收賬員及押運貨物人員、定必增加、但現下此項人員領有進口證者、不及十分之七、故預料移民條例施行時、彼等必因未有進口證以被拒絕入境、間接影響商業。

行商顲請改善

現各行商正在商洽請華商總會轉請華人四代表、代向港府請求下列諸點、（一）多設領證處、以及迅速發給移民證、（二）倘因發證遲緩、此未領有移民證者、則暫定通融辦法、（三）入境保證金亦要酌減、又悉、外埠對本港施行移民條例、多未明瞭、且有種種謠傳、最普遍者則謂本港施行移民條例後、不准「新人」到港、故與本港居民有關之親屬、或須有時來港者、紛紛先行到港領證、此輩尤以鄉愚及婦女爲多、查現下領證者中、此等人約佔五分之一。

增設派證地點

移民局爲便利居民領取格式紙計、除在西環及灣仔分設移民局外、並委托本港英華貿易公司代派各種格式紙、不收任何費用、至居民領得此格式紙後、可自行填寫、若託該公司職員辦理者、則每紙收回極少之費用、以資限制、而便辦理、該公司現在下述三地點分派各種格式紙、居民可自由往取、（一）德輔道中一五九號二樓、（二）德輔道西二九零號、（三）灣仔波斯富街廿四號。

中華書局貨倉慘殺案 疑犯何松禧昨過堂
搜出滿染血衫及局中夾萬匙　尚待搜集證供押候一週提訊

中環機利文新街三號樓下之中華書局貨倉、於昨五日晨發生慘殺兩命案、事後由華探幫辦朱香及專查謀殺幫辦雲氏、探幹陳泰、在大道中該書局內拘獲一夥伴名何松禧（廿一歲）、疑與此案有極大關係、後乃帶返警署拘留、此案經過詳情、已見各報登載、但此案發生之後、社會人士對于此案發生原因、多欲知之、記者因此遂向各方查詢、據悉該案發生後、由各警探前往該書局查究時、由警探驗出一夥伴何松禧之內衣及褲上染有血漬、後乃由警探將之嚴重監視、旋即施行搜查、當堂在何行李中搜出滿染血漬線衫一件、裏包該書局之夾萬匙一條、故警方搜得此項證據認爲該疑兇一係屬謀財害命、至于眞情待法庭研訊時即明眞確矣、後警方將疑犯何某帶返警署扣留于九號監倉、一方面進行搜集證據控案、控其于本月四日晚至五日晨之間在機利文新街三號樓下中華書局貨倉謀殺胡棟朝罪、昨午十二時許解由中央巡理府廖司過堂、由專查謀殺幫辦主控、求官將案押候、官允所請、遂命押候一星期。

華人西醫簽防疫證 會商未有結果
討論情形刻未便發表

關於中華醫學會、抗議港府不承認本港華人西醫簽發之防止霍亂證明書效能之決定、本港醫務總監司徒永覺、日昨經與該會之代表人詳商一小時之久、會議完畢後、由醫務處秘書嘉寧發出公報如下、「醫務總監接見香港中華醫學會代表四、計有該會主席孫潤琨醫生、該會司理、司庫及其他執委七人、該代表團已將討論經過報告該會、至於詳細情形、刻未便發表」、其後記者謁孫醫生、叩詢以詳細情形、亦不發表意見、祇謂此事仍在討論中。

女看護後備隊 尚有缺額
參加者速報名

本港組織女看護後備隊、乃準備緊急時期到臨、出發服務、協助本港各醫院推進救傷工作、查此種隊員純屬義務性質、目前空額尚多、希望本港華僑婦女熱心服務者踴躍參加、凡欲報名者、可向瑪利醫院後備隊秘書華倫天夫人接洽、又該隊定明本月十三日下午八時、假座大坑聖約翰救傷隊總部開初級救護訓練班、各隊員尚未領得證書者、歡迎報名參加云。

無情之膠輪下 一屍二命
在油蔴地街市側

油蔴地上海街廣州臘味店對開馬路、於前日下午二時左右、有一婦人被一巴士輾傷、後由十字車送往醫院救治、中途已因傷斃命、查遇事地點爲街市側、每日下午則有無數小販在此擺列蔬菜發售、途爲之塞、當該巴士駛過時、適遇有警察同時經過、小販見警巡至、即紛紛逃走、該婦亦因走而致與巴士相撞、一時互相閃避不及、作車下鬼、該婦已懷孕多月、遂成一屍二命慘案、其家姑聆耗、趨至遇事地點、撫婦痛哭、情形極慘。

代督岳桐中將 出巡粉嶺軍營

代督岳桐中將、定今午十二時十五分前往粉嶺、巡視義勇軍露營、即在露營與該軍羅士上校及各級軍官同進午餐、餐後時間、岳督將親往各處巡視露營工作、是夜在粉嶺別墅下榻、星期一乃偕侍從副官返督轅、星期一下午又往堅尼地城癲瘋院巡視云。

情語正喁喁 突遇賊劫
五大漢齊動手　刼款三元七角

前晚堅尼地道沿途發生攔途截劫案一宗、查遇劫者爲一雙情侶、男子張某（廿四歲）順德人、乃某店伴、女子許某（十九歲）兩人同寓于中和里某號、前晚兩人、往光明街某號探視張某之姊、造畢、兩人乃往堅尼地道作夜遊、□沂行至青元里近堅尼地道某號附近時、突有五個黑衣大漢從暗處撲出。三人持有短劍、恫嚇兩人不准聲張、否則置諸死地、兩人以賊衆、且來勢甚兇、乃不敢與抗、任賊所爲、賊旋在張某身上搜去現欵三元七毫、在許□□身上掠去白鋼手鏢一個、頸巾一條、賊得手後飛跑而去、事後兩人往灣仔警署報案、請求查緝。

港府新委令

港府憲報昨發表委任令如下、（一）奉英廷特旨、委任海軍上校哥連臣爲行政局官方議員、由十一月廿七日起、發生效力、（二）委任劉大章爲工場工廠及勞工調查員、由本月二日起發生效力、（三）委任勒文在伯爾臣離港期內爲政府化學師、由本月二日起發生效力、（四）航政署量度官積克臣、已由十一月廿一日銷假視事。

七人聚賭 一併拘將官囊去

・・・露天開「骰子」檔・・・

華探目蘇洪、幹探張金、偕同英探目加林勿于前晚前往各處大捕露天賭檔、結果在西營盤第一街破獲露天骰子賭局一所、當即拘得男子李志、蘇昌等七人、連同賭具帶返警署落案、控該七人爲聚賭罪、昨晨由中央巡理府廖司堂提訊、但各被告匿不到庭、官判每人五元保欵及拾獲賭欵七元餘充公云。

遞解出境潛回 復又行竊
兩人均判苦監

失業男子林超明（廿歲）及馬洪（卅一歲）二人、昨同被控于九龍巡理府謙司堂、犯從天台潛下砵甸街某號四樓、竊去婦人鄭麗如（四十二歲）碟及物件一宗罪、兩人直認、據英警金馬倫稱、前六日早七時、有兩四環更練在砵甸街當値之際、遇被告携有一篋、疑而搜之、兩人直認從天台攀窗入樓內竊得者云、官嗣悉兩人均爲遞解潛回犯、乃判林共入苦工監六月、馬共入苦工監四月。

貨艇擅載電油火水 犯危險罪四宗被罰

月來有等貨艇、因未有正式貯藏電油或火水倉庫、竟載火水等危險品物、偶一不慎、致兆焚如、當局爲此、嚴對於擅載火水之貨艇、均一律拘人究辦、前六日午、水警雅夫、又在港海面發現貨艇多艘、內將艇中人拘捕、昨控於九龍巡理府謙司堂、判決如下、（一）T四六五H艇伴蔡菊運（卅三歲）在艇上載有火水二百罐、受罰一百元、（二）T九二七H號艇伴雷和（卅歲）在艇載有火水二百五十罐、罰一百元、（三）T四五六〇H號艇伴麥錢福（廿三歲）在艇載有火水二百卅罐、罰一百元、（四）T四四一六H號艇伴麥錢娣（三十六歲）在艇載有火水一千四百六十罐、罰欵二百元。

港聞縮輯

△廣東西區六邑賑濟難民辦事處、特于昨（六日）在該會會址開選舉職員大會、即席選出來年新職員十數位云。

△輔政司史美、昨晨在憲報公布、爲報告事、經憲現擬按照一千九百二十三年更改街道則例、發給命令附留屋蘭士道之一部份、即係近該路與列堤頓道相接處、因該路之路綫、經已依照圖則實行更改。

△福建旅港同鄉會、鐵定下月四日、召開臨時緊急全體大會、已分函各會員屆時參加云。

△殷商葉渭泉之姪、葉賢芳昨午三時、與司徒彥平女士假座告羅士打酒店禮堂舉行結婚典禮、到有華人代表李樹芬暨當地名流甚衆、濟濟一堂、極一時之盛云。

△中山海外同鄉會、爲報告會務與傳達家鄉消息、及出版「特刊」一種、最近一期已於昨日出版云。

△防空救護員歐夏女士、自服務防空救護工作以來、甚著辛勤、詎因此積勞成疾、不幸於昨六日逝世于瑪麗醫院、凡與歐女士有素交者、莫不悼惜、現歐女士遺體定于今日午十二時由瑪麗醫院出殯云。

△男子李儉、昨爲被控于中央巡理府廖司堂、謂其于前日在中環閣麟街某號三樓開設字花分售處罪、被告未到庭、官判五十元保欵充公云。

今將由澳運港 大批米石
金山輪昨駛澳接運白米　本港米石接濟不虞缺乏

本港政府宣佈平抑米價之後、日來米市漸穩定、惟一部米商、仍藉口謂來源梗阻、未能回復舊價、但據昨晨由澳來客談、行走越澳航線之小廣東輪、前日開抵澳門、載來白米二千餘包、昨日又有貨輪「陳寧」號到澳、亦有大量白米約六千餘包運至、來往港澳輪船金山號、原定暑次因與該輪接駁關係、暫行赴澳運該輪白米、今改於昨日下午三時半赴澳接返港、若因時間不許可之時、則改、由此觀之、本港白米來源不絕、不虞接濟缺乏、今後繼續由越開澳輪船、尚有數艘、開與載有大量白米云。

九龍半島各區 增建安迪生避彈室
經開始建築月底可望完成

本港防空當局、對於防空避彈室之設備、至爲積極、除於各處開設防空洞外、近九龍方面更開始大規模建造安迪生式避難室、冀於戰事萬一發生時、該地居民即可入該室避難、據悉除普慶戲院側及碧街附近各設二所外、當局復在旺角東樂戲院斜對面之空地建築安迪生式避難室共十四座、據建築該室之某工程師稱、此種安迪生式避彈室、每座中分十二個小室、每小室能容二十五人、即每座能容三百人、計共可容四千二百人、現已開始建築、本月底此十四座之安迪生式避彈室即可完成云。

住客失竊巨款 一匪被拘
共控兩匪昨日提訊

灣仔唸道廿一號二樓、住客王遜志、及何海洲住宅、于本月三日發覺被竊、計開失去港幣一千五百九十七元、國幣八十元、金袋鏢一個値三百元、自來打火機二個値廿元、自來墨水筆一支値廿元、剃刀一張値十元、連現欵及物件等共一千九百六十七元、經管理人何海洲往警署報案、請爲緝查後、于前日由灣仔警署華探梁潤將一著名大竊匪麥某（廿五歲）拘獲後在石水渠街某某號起回現欵及贓物値一千五百六十二元、遂帶返警署扣留落案、控其（一）于本月三日竊去唸道廿一號二樓上述各物、（二）在石水渠街十九號接贓兩罪、昨早由中央巡理府廖司提訊、主控方面要求押候、官允予所請、命押候一星期云。

天氣預測

昨日下午五時五十五分

天文台報告如下、蒙古有一部反旋風、現向東南伸延、一旋風經日本海東移、其他旋風距離柏達林角東南偏東約六十里、現向西移、一在馬尼拉東北偏東約二百里、幾陷入滯留狀態、預測今日吹東北風清爽、天晴、昨日平均溫度最高七十七、最低六十六、今早日出六時五十一分、今晚日落五時三十九分。

廣播秩序

ZEK十二時半、京曲唱片、「法門寺」曹蕙芳、「釣金龜」李多奎、「武昭關」「雪擁藍關」林樹森、「戰太平」李少春、「娛樂昇平」「夜深沉」音樂合奏、一時、時刻天氣報告、粵曲唱片、「龍鳳恩仇」肖麗章、洗幹持合唱、「何愁有斷緣」梁漁舫、黍實銘、「秋娟幽怨」梁漁舫、陳非我、「蓮花似六郎」朱頂鶴上海妹合唱、「月明林下美人來二卷」白駒榮、關影憐合唱、「殘夢」月兒、時代曲唱片、「喜相逢」「蝴兒飛」梁桂貞、「風流雲歌」「節節花開」袁美雲、「馬上琵琶」「七級浮屠」音樂合奏、二時卅分完、六時、特備中樂秩序、（一）「合奏」（二）「望斷長江水」蕙娟、（三）「合奏」、七時、時刻天氣及粵語報告新聞、七時卅分、國語報告新聞、七時四十五分、潮福語報告新聞、八時、八時續講「三國誌」、八時四十五分粵曲唱片、「幽良冷處濃」薛覺先、「妙計新郎」白駒榮、羅慕蘭、「秋水伊人」、簡明、九時十分、徐宗科先生教授國語課本、「標準國語商業會話」上冊、九時四十分、潮福曲唱片、「夢救孤女」敬芳淡英、「柏玉霜哭靈」林芝芳、十時福蘭、飛燕合唱（一）百里奚會妻、（二）「賣雁尋父」、十一時完。

中外要聞

汪主席就任暨中日條約簽訂 粵明日開慶祝會
全市縣國旗並通令休假一天

（中華社廣州通訊）自中日基本條約簽定後、全省各界紛紛通電表示熱烈擁護、或發出宣言、表示感想、以求達到理想和平、此間廣東各界、已議決準備于本月九日上午九時、假中山紀念堂開大會慶祝及舉行巡行、以喚起民衆一致擁護、查大會名稱爲「廣東省中日各界慶祝汪主席就職暨中日基本條約簽訂大會」、開會後巡行、參加者、廣東各機關及民衆團體、並請日本居留民參加、現已籌備、推定省府秘書處、民政廳、警務處、省黨部、市黨部、教育廳、東亞聯盟協會、市政府、市商會軍委會、江防司令部、交涉員辦事處、保安司令部、警官分校、十四個機關、共同籌備、大會主席、推定省府陳主席担任、並招待外賓、由省府秘書處交涉員辦事處辦理、巡行方面、軍警學生各機關職員及民衆團體參加、日本居留民參加巡行與否、請警務處事前聯絡、又昂會儀式、由省府秘書處擬定、全部預算軍票五千元、請省府撥款二千元、省黨部二千元、市政府一千元、全市牌樓、由市商會聯絡各捐商報效、計堂前一座、省府門前一座、財廳前一座、市府前一座、太平南路口一座、並於是日請警務處通飭全市商戶懸掛中日國旗慶祝、請省府通令放假一天云。

第二次籌備會 更改大會名稱

（又訊）廣東省各界慶祝汪主席就任暨中日基本條約簽訂大會、于三日上午十一時假省府會議室舉行第二次籌備會議、出席者民政廳長王英儒、視察周任勳、省府秘書處梁朝匯、倪家祥、省黨部委員蕭宗漢、市黨部委員許梯雲、警務處劉誠、市商會植子卿、特派交涉員辦事處耿逸楨、市政府吳寶元、教育廳鍾復、保安司令部梁展帆等十餘人、主席王英儒、紀錄周任勳、（甲）報告事項、報告本會第一次會議紀錄、（乙）決議事項、本會爲擴大慶祝汪主席就任暨中日基本條約簽訂大會、至關於他項籌備工作、定於四日下午三時再議。

中日條約發表 市民表示擁戴

中日兩國基本條約簽訂之消息、自一日傳到本市後、是日適逢星期例假、茶樓酒館中、座客特別擠擁、均笑容滿面、以此爲談話中心、僉認愈蔣虛僞宣傳、至此已浮露一大白、政治獨立完整、可逐步走上復興坦途、解除戰爭痛苦、劃時代之新使命、市民得聆斯佳訊、咸爲歡樂、大有舉市騰歡、萬人共慶之況、即友邦人士、亦以中日和約簽訂以後、從此奠定東亞永久和平、解除戰禍、爲兩國造福不淺、均滿面笑容、充分表現親善氣象、而各機關團體、亦高懸中日國旗及萬國旗幟、以申慶祝、全市氣象爲之一新、是日各報、晨間即已售罄、至午幾至絕市、可見民衆渴望和平、及關心時局之殷也云。

瓊華僑協會代表抵京觀光 向汪主席致敬
并赴僑委會晉謁陳委長

（中華社南京通訊）僑務委員會、對於推進海外各地僑務、甚爲緊張、日本台灣朝鮮等地、陳委員已親往視察、訂立計劃、次第實施、關於南洋等各地僑務、亦在積極推進中、玆有海南島華僑協會代表李俊和平、特專誠來京觀光、於三日上午十時、赴僑委會晉謁委員長陳濟成致敬、陳委長當將和建國策、及推動僑務計劃、詳切說明、午刻并在福男飯店招宴、席間由該會主任秘書孫育才、及各科長等多人作陪、據李氏談、余爲代表海南島華僑協會、擁護和平建國國策、特專誠來京觀光、氣象一新、忻忭之極、本會因時勢需要、於今年一月正式成立、辦理業僑出入、失業華僑救濟、開辦華僑學校及海外宣傳等事務、現有分會五處、招待所二處、每月開支頗大、查瓊崖居民、僑居南洋各地者甚衆、本會工作、因此可能過及南洋各埠、今後願在僑交會領導之下、將汪主席和建國策、宣揚海外、以期普遍、現海南島人口、日有增加、全島山地土產、每年收穫三次、島民安居樂業、海產尤多、利益頗鉅、本會會員加入者、業已有五千、會務前途、盼望各界指導贊助、玆錄李氏向汪主席致敬原電如次、「南京國民政府主席汪鈞鑒、此次代表海南島瓊崖華僑協會前來首都觀光、氣象一新、忻忭奠名、適逢主席就職、中日和約簽署、以此建設東亞新秩序、永奠世界和平、特率瓊崖三百萬民業、及全體華僑電慶賀、伏維垂察、瓊崖華僑協會代表李俊叩」

中日條約簽訂後 中華東亞聯盟協會 林會長發表感想
中日基於道義訂約　實爲東亞和平基礎

（中華社廣州通訊）關於中日條約及中日滿共同宣言簽字後、中華東亞聯盟協會會長林汝珩、發表如下之感想、「關於調整中日新關係之中日條約、及中日滿共同宣言、已於上月卅日在南京簽字、本人聞訊之下、不勝欣快、余以爲中日爲東亞兩大國家、協力合作、乃爲天經地義之事、誠如國父孫先生所言、「中日兩國、從任何方面著想、亦應行提携協力」、此次基本條約之簽訂、有裨於中日共存共榮之發展、實堪慶幸之至、現在中日新關係已告調整、細閱條文、與近衛聲明之基本原則、完全脗合、此等基於道義而簽訂之條約、實爲奠定東亞和平之基礎、再中日滿關係、過去總欠圓融、今日得依中日滿三國共同宣傳之簽字、共協力於東亞新秩序之建設、本人實寄以無窮希望也、唯冀中日滿三大國家、今後本此基本條約及共同宣言之結成、著著舉政治獨立、經濟提携、軍事同盟、文化溝通之實績、匪特中日滿關係將從玆益見其光明、而東亞聯盟、亦將由此植堅固之基礎、有貢獻於東亞永久之和平、實可預卜也、本人爲參加東亞聯盟運動之一員、此次得睹中日條約及中日滿共同宣言之簽訂、實覺與東亞聯盟協會之基本主張、精神一致、今後當本一致之精神、努力邁進、倘望輿論界人士、中外友好、時時匡正」云云。

汪主席就職後 粵方賀電一束

（中華社廣州通訊）廣東高等法院・南京國民政府汪主席鈞鑒・欣悉我公正式就任主席・和平肇固・建國功成・薄海同歡・謹電馳賀・廣東高等法院陳鴻慈・首席檢察官汪祖澤叩・

廣州軍分校　南京國民政府汪主席鈞鑒・國事蜩螗・民生凋敝・端賴我公倡率有由・挽同刼運・功高日月・藩海同欽・欣開就任國府主席・歡忭莫名・從此邦交修睦・奐定東亞永久和平之根基・勛獻丕展・解除中華民族之苦痛・謹肅電馳賀・伏祈垂鑒・中央陸軍軍官學校廣州分校敎育長李謳一・率同辦公廳主任方頤・敎育處處長余斌・政訓處處長林汝珩・副臨長黃恩灣・兼代總務處長陳蟬瓊・贊全體官佐學員生兵同叩・

廣東華僑聯合會　南京國民政府汪主席鈞鑒・頌悉吾公正式就任主席・欣忭奚似・吾公宏才卓識・倡導和平・挽國運於垂危・拯庶黎於水火・從此中國民族復興可期・東亞新秩序成功在握・豐功偉烈・日月同光・本會謹代表全粵海外僑胞・一致精誠擁護・肅電馳賀・伏維亮察・廣東華僑聯合會會長李超羣・副會長賜善初暨全體同人叩・

廣東總工會　南京國民政府汪主席鈞鑒・欣悉鈞座就任主席・如旭日之東昇・光被四表・若甘霖之澤降、德及萬方・解民生之疾苦・救國命於艱危・岭看全面和平・行將實現・東亞秩序・咸與維新・敵會僻處南服・引領北辰・遜聽佳音・曷勝歡忭・謹率全省工人・竭誠擁護・肅電馳賀・伏維垂察・廣東省總工會籌備會叩・

治咳正方
川貝枇杷露

此露全以和平方法解決壹切咳患、其妙處在於疏通肺竅、軟化頑痰、至如咳至破金見血、咳至氣緊、聲斷、咳至胸痛、欲絕、一服此露、霍然安痊、甚至老年頑症、百藥無靈、心灰意冷、罷手停醫、果能信仰專心、也可逢凶化吉、敬言天下咳人、須知苦海之中、非無涯岸、回頭未晚、明日又觀晨光、萬里錦繡、途程就在目前、生機一線、坦途在望、切戒趦趄、從此一路平安、今當遠離苦境也、

總代理上海街九龍藥行　電話：伍捌二肆柒號
各大藥房均有代售　每瓶陸毫　元二

廣州市新豈欄　潘高壽創製

根治失眠

上海種德堂創製九轉秦仁丹根治新久失眠，腦根擾亂憂鬱不舒神經錯亂氣血洎弱顏容憔悴食量退減肌肉消瘦精神頹喪心腎不交，等症每服必愈愈後精神加倍益智聰明血氣日旺一盒四服湿沽大洋四元港澳暫收六毫，港九新世界藥行，梁國英，瑞昌，天相堂，保健，南京，民興，亞洲，惠民，澳門捷聲華安藥行及各處藥店有代售分批發香港旺角上海街五八七號九龍藥行。

南華畫刊

第壹捌叁期

驚人表演

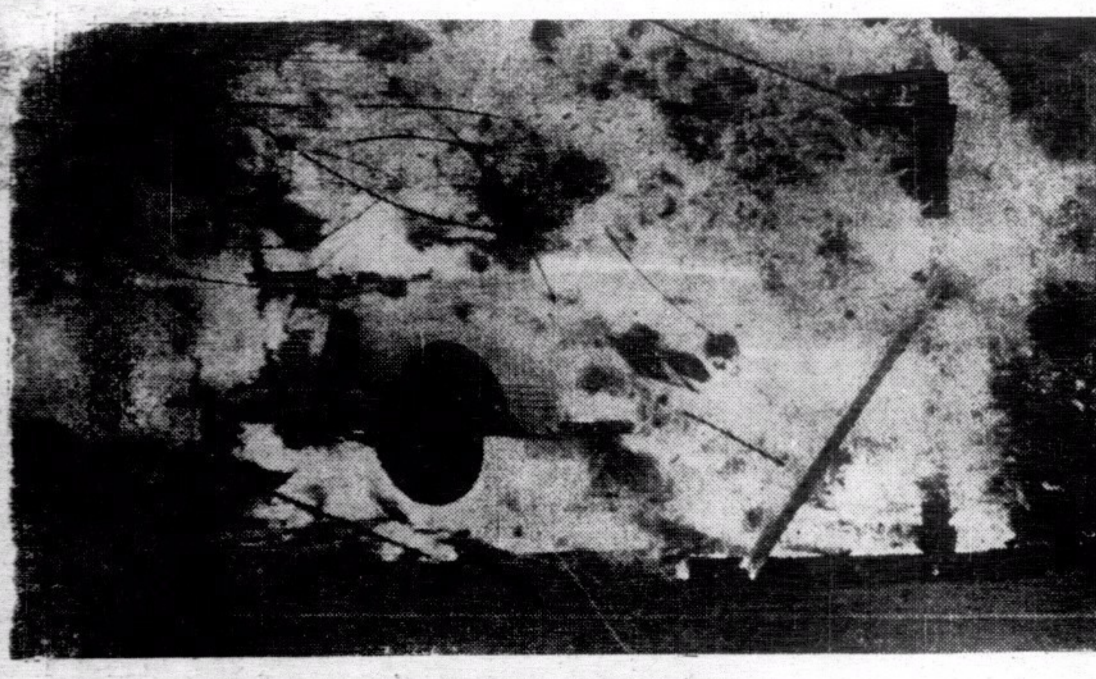

←從火焰中以汽車疾馳過之，若非有純熟之駕駛技術，最易有著火之危險。

←快車比賽，以其速率過於迅速，恒有驚人之舉動，亦一驚心動魄之技術也。

←高跳水表演，大約從一百廿二尺高之木塔躍下，下置鐵水缸，缸水不甚深，缸之直徑僅六尺，術稍有差錯，生命即發生危險，故圍觀者爲之咋舌。

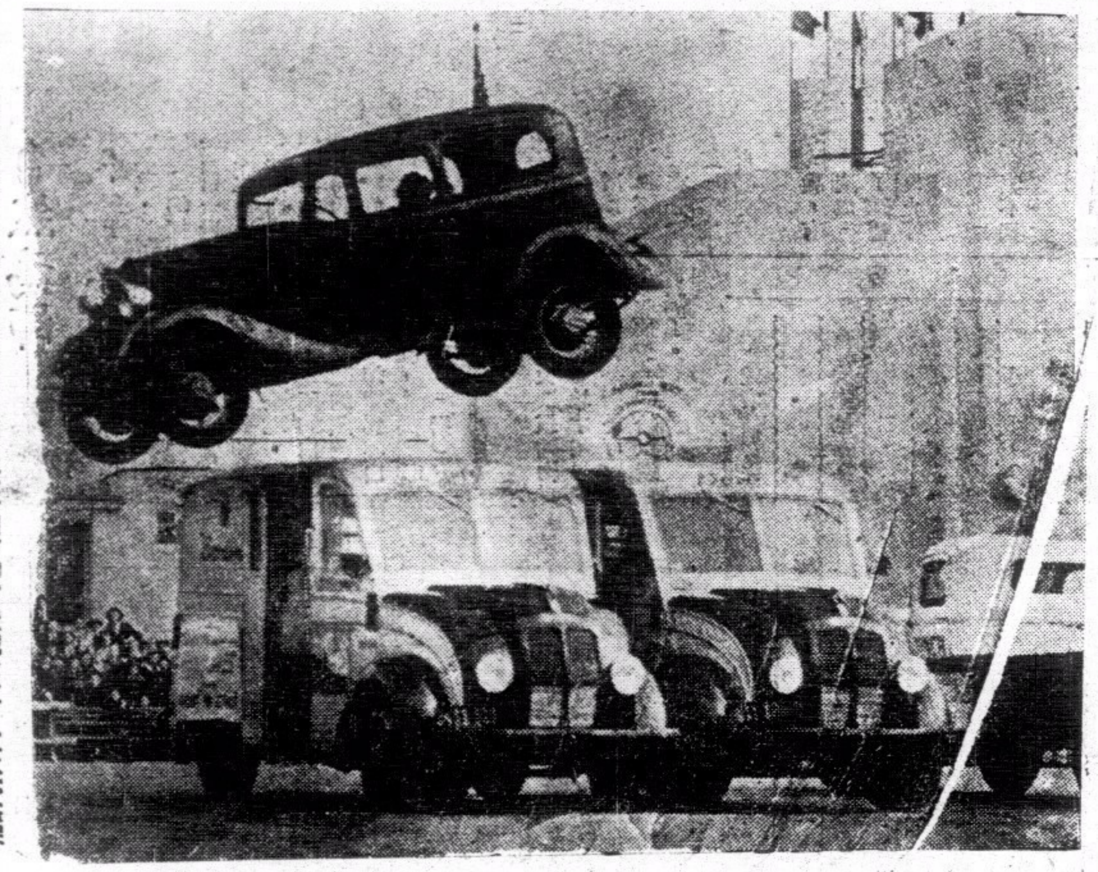

↓飛車，車身要堅固耐用，下以三貨車作欄，上車從貨車上疾馳而過，車俠與車均安然無恙。

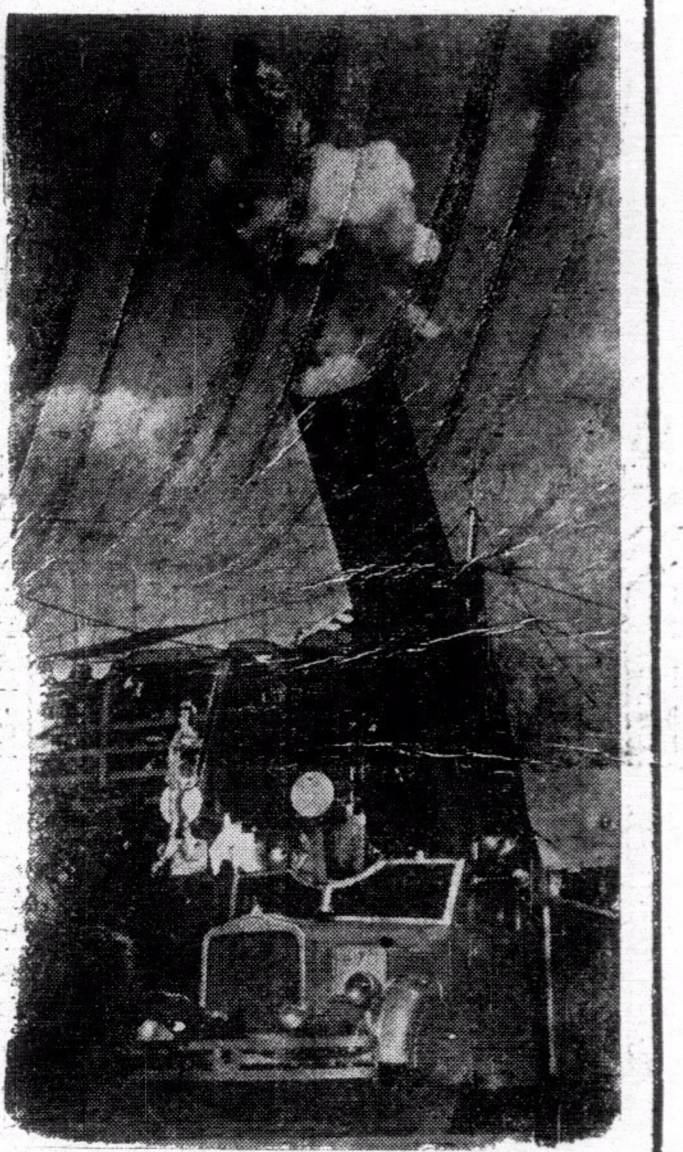

→美國某馬戲班，特製鉅型砲一種，以人作砲彈，人從砲口彈出，其聲震耳欲聾，苟非訓練有素，焉能得此驚人之表演。

中央導報

（六至九期要目）

第六期要目 九月八日出版

△中日國交調整會議束△結「否認」△德蘇關係的展望
△羅馬尼亞的命運
由紀念孔子想到我們從事和平運動者的責任……龍沐勛
口號之研究……馮節
美國參戰問題與羅斯福三次競選……孔君佐
環繞著日本的國際形勢……孫錚
華僑與和平建國……周森
漫畫（七幅）圖解（一頁）史料（一則）時論（二篇）

第七期要目 九月十五日出版

△論實施憲政 △所謂英美蘇聯合對日
論標語……馮節
中國憲政運動之史的攷察……朱竹君
史太林的陰謀……陳方中
新中國的教育建設……徐公美
論美國與歐戰……竹傳思　森
△英美協定之成立 △中日國交調整會議經過

第八期要目 九月二十二日出版

△「九一八」的九週年 △關於三民主義青年團
△美國的徵兵法案
世界經濟恐慌與世界戰爭（上）……胡蘭成
「中心」與向心力……馮節
三民主義的基本認識……于秋士
蘇俄進攻印度的路線……陳方中
中泰邦交問題……君平
△蘇羅匈羅保羅割地協定

第九期要目 九月二十九日出版

△日軍進駐越南（附圖） △地中海兩端
太平洋無條約時期中日本與美國之對立……蕭恩承
民主政治與政黨……劉希平
今日之香港……楊之華
新加坡的戰略形勢……黃征夫
世界經濟恐慌與世界戰爭（下）……胡蘭成
△波羅的海三小國併入蘇聯之經過
△日本新體制綱領及規約要綱

南京中山東路一百七十號
中央書報發行所
訂閱發行

國際編譯社編製

最新歐洲大戰形勢圖

每幅每角

本圖用重磅道林紙五彩精印，有全張新聞紙大小。另有附圖八幅，如波蘭的被瓜分，西綫的戰事形勢，蘇聯的向外發展，列強的軍備比較，德國勢力的膨脹，北歐，最近形勢，均有詳細圖解，編繪細緻，印刷精美，際茲歐局緊張，尤宜人手一紙也。

讀者將此廣告剪下，附郵一角五分並書明詳細住址，直寄上海新生命社，當即奉贈一幅。

新生命社發行
上海郵政信箱一九二七號

歐戰與和平運動

目錄

卷頭語
歐戰與中國之前途……汪精衛
一百八十度的轉變……陶希聖
歐戰與和平運動……中華日報社評
歐戰與中日和平……中華日報社評
隔離歐戰……中華日報社評
我們對歐戰的態度……中華日報社評
國人對於歐戰的看法……中華日報社評

上海　中華日報

經濟合作問題

目錄

卷頭語
所望於產業界諸君……汪精衛
中日經濟合作應有之認識……褚民誼
論中日經濟關係之新趨向……陶希聖
中日經濟合作與中國經濟改造……中華日報社評
中日合作的基點……中華日報社評
當前中國經濟之出……中華日報社評
經濟合作諸問題……中華日報社評
論中日經濟合作……中華日報社評

上海　北河南路五九號　中華日報館

國內巨型畫報之雄

內容一再革新
取材益見宏博

圖照十八頁金屬版精印　越出
文畫十八頁彩色版精印　越精
每冊港幣二角

青年良友

八月號業已出版

國內時事・國際風雲・各地動態
——力盡報導之能事——
盼切和平關心國事者均宜人手一冊

要目

封面……汪洋女士
憲政實施委員會成立
首都最近動態
廣州市各界遊行
中華風物無限好
東亞運動大會特寫
追悼穆時西先生
滄桑話巴黎
夏季女明星的曲線鏡頭
「觀世音」……
五台山復興大會之盛典
全幅漫畫「建國與毀國」
歐洲面面觀（附圖十幅）
二十五來歷和地理的分析
文素臣（連環漫畫）
怎樣解決民生問題
林宣傳部長對滬記者發表談話全文
上海掌故測驗
新的摺玩具法
漫畫專頁
衣錦榮歸（創作小說）
歷史上的典型女店

青年良友社印行
南華日報總發行
各大書局均有代售
各大書局每版報均有售

我們的話

每冊國幣五分

目錄

我們的話……六
敬告全國同胞書……七
我們的反應……一五
闢謬……二六
專電　汪精衛先生促成和平大業……三〇
電請　汪主席速組中央政府……三二

總售處　北河南路五十九號　中華日報館

欲知和平建國真義
關心國家民族興亡
請讀

汪主席和平建國言論集

每冊二角

要目

艷電……一
致中央常務委員會國防最高會議書……五
舉一個例……七
答客問……一一
覆華僑某君書……二一
曾仲鳴先生行狀……二九
重要聲明……三五
我對於中日關係之根本觀念及前進目標……三九
敬告海外僑胞……四七
兩種心理疑懷之解釋……五三
怎樣實現和平？……五九
答問（一）……六五
答問（二）……六九
對沈次高先生殉難在滬談話……七三
致海內外諸同志東電……七五
歐戰與中國之前途……七九
在上海招待外國記者談話（一）對日本記者談話（二）對歐美記者談話……八三
致重慶諸同志電……九一
九月二十一日聲明……九三
在南京接見中日記者談話……九五
中國與東亞……九七
中華民國之新生命……一〇一
所望於產業界諸君……一〇五
總理誕辰紀念日演講詞……一〇九
三民主義之理論與實際……一一三
附錄
近衛聲明……一二六

總經售處
上海北河南路五十九號
中華日報館

醫學

第一三四期

美國大學生的體格
平均體重百五十磅——高度七十英寸弱

普通人的信念，是說近日科學的進步，生活的舒適，人們的肌肉運動機會較少，故近人的體格，不如前人的強盛，學校中學生的體格方面，也是如此的趨向云。但據醫生波爾統計所得的結果，數十年來美國的大學生，體格方面，正和普通的信念體格是轉弱的相反，波爾統計表中，所得的結果，雖不能代表美國學生的全部，但這表中，被測驗的學生，包括人數一萬八千餘人，平散由自一九○八年畢業班起至未來一九四三年畢業班止，時間三十餘年，這也可代表美國大學生的體格變遷的趨向的一部，波爾統計所得的結果如下：

一九○八年至一九一七年的畢業班學生，平均身體的重量，百五十四磅，高度六七·八英寸，平均入學年歲一九·一；

在一九一八年至一九二七年畢業班學生的平均體格，體重一三八·五磅，高度六八·五英寸，入學年齡一八·八年；由一九二八至一九三七年中的畢業班學生，身體平均重量一三八·六磅，高度六八·九英寸，年齡一八·五；一九三八年至一九四三年畢業班學生的入學時體格，體重一百五十磅，高度六九·三英寸，年齡一八·○六，這平均數目，表出最後的六年中，學生體重增多一一·二二磅，高度增加一英寸，學生入學年齡輕八個半月。故三十年來，美國學生的平均體格，體重增加，高度增加，而入學年歲減少。據波爾的意見，學生體格的趨好，還由于醫學上的進步，學生生活的有規，和各種運動的提倡云。（陰）

※　※　※

止血救命的特效品（維他命K）

金人

初生的嬰兒死亡數目中，因內部流血不止而死的估百份之二十五至四十，初生的嬰兒體內的血管時常不斷地流湧入頭部而至死亡，或甚至比死亡還要悲慘，成為局部的麻木的殘廢。現在科學家已研究得一種維他命K去救治這種已病，開亞里博士和湯杜爾博士在威珍尼亞大學，開始作這種試驗，這種新發現的維他命，竟能於數分鐘之內把初生嬰兒的流血病狀停止。

幾年以前，丹麥京城的科本哈根大學中，科學研究家遨力担氏，正在研究小鷄的營養上的脂肪運用問題，有一天早上，他突然發覺死了好幾隻小鷄，他細檢之下知道是由於血從身體內臟不斷流向皮膚間，因為這樣流血過多而死。担氏證明他所用的飼料，已經包涵一切維他命素了，但把小鷄的血來試驗，查出血中完全缺乏一「凝血酵素原」是血液凝結四種主要素之一。

担氏研究之下證明豬肝和苜蓿可以救治這種毛病，於是他為這種新發現的物質起了一個名字叫做維他命K。

維他命K是一種形似脂肪的東西，入了腸臟之後，由胆汁把他消化了，才可以吸收，如果產生胆汁的內臟有不妥時，例如胆汁管有毛病，肝臟有毛病，膽石病，瘤病等等，維他命K便不能消化，於是不能吸入血液中，血液一旦喪失了這種「凝血酵素原」，如果施行身體上任何病症的開割，或有時竟因微少的損傷，都會流血不止而致命。

所以現在最新的醫學，在割症之前，必先給病者以維他命K，和胆汁鹽一同服食，血便不致於不能凝結了。病者服食維他命K之後，在幾個鐘頭之內，血是不會再從傷口流出。

最奇異的是初生的嬰兒血液內往往含有極少份量的「凝血酵素原」，所以一旦有了傷口，便會流血不止而致命。現代的孕婦在分娩前一個月，可以服食一點維他命K，便可以防止嬰兒有流血不止的毛病。

高亞里博士的試驗，有一個初生的嬰兒鼻孔流血，歷十二小時不止，食了維他命K之後十一分鐘便停止了。

但切要記著，維他命K與其他各種的維他命素不同，決不是放在家裏隨意服食的，因為只在特殊情形之下人體才會欠缺這種物質，只有割症房等地才用得著。他的功能只是對於可以因流血不止而致命的給以還魂的助力罷了。

偵探小說　正當防衛（五）

探人譯

那證人還再行說明，第二響槍聲引起的注意，想知道路上發生著什麼事情，就向下面看看，只見一個男人仰身躺在行人道上，一個站在那人右面的婦人用槍指著他。她一共發了四槍，最後一次，却看不見。據說那時她已跑進屋內，隨後再到外面看，却發現那男子倒在那女的身上。

我感覺那公家的證人只有使彼此的證言更加混亂，使事實的眞相更不明瞭吧了。照他們所供稱，只放了四槍，除第一槍射中亨利，其他三槍，却沒得到叫人滿意的解釋。

除了以上的證人外，還有幾個作證的人，但都是死者的戚友。他們所說的，實際上都是一樣，他們所關心的，無非是為死者復仇吧了。

二月二十六日，在得到詢問我的證人的機會以前，首先詢問被告人的丈夫羅倫來。當他進入證人席的時候，他的面色蒼白，眼睛張得圓圓的，露着驚愿的樣子。他原是個小販，人極誠實，雖然報章攻擊他的妻子像女兇手，但他還是愛她。

我查問他的家庭狀况，據說在死者羅賓諾侵害他的妻子以前，原是個快樂的家庭。那死者是他妻子的雇主，平時垂涎著她。有一天死者帶他到外面，硬拉她一同坐汽車到車站去。過了二十五天，才把她放回來。

我問：「你的妻子對你好嗎？」

他見問，面上罩上愁苦的樣子說：「是的，她眞是我的好妻子；對待兒子，也是很好的。」

我又問：「現在你的妻子已被逮捕，你還是一樣地愛她嗎？」

他用肯定的語調答：「一定。」

隨後被告進入證人席。她的表面，並不像報章所描寫似的是個冷酷的女兇犯，她的年紀還青，面容和藹而嫵媚。她的眼睛為了哭泣，變得紅腫。

我告訴被告人要鎮靜，不要害怕，說在法庭上的人多半要帮助她的。隨後就和她作以下的問答：

「你今年多大？」

「二十九歲。」（未完）

羅羅肆考

花鄰著（卅三）

話，或者使女性起了妒忌的念頭時，常會有「下降頭」的事件發生，有不可思的反應。

火把節　雲南全省以陰曆的六月二十四日為火把節，（廣西天保靖西西隆一帶則以二[illegible]八[illegible]的二十四日）它的起源是：（甲）以為古時有集蠻王死，其妃赴火殉節。（乙）以為諸葛亮計誘已降的蠻民入城，舉火盡焚殺之。（丙）以為蠻人投降諸葛亮，舉火迎他入城。（丁）以為明朝遺王褘說梁王降，王不從，殺褘醢之，後人哀褘，食生以誌哀悼。基上四因，所以每逢這一日，蠻衆高持火炬歌舞。生肉和葱蒜啖食，是一種示壓或哀悼的紀念。

研究西南邊區民族的困難

考蠻人即漢族同一種族的民族，漢族從前極賤視蠻族，於其種屬名稱文字，從「犬」，從「虫」，從「草」，從「豸」，是表示一種侮辱的意思，這種傳統的概念，實在是極端錯誤的。

未開化的蠻人，多棄居於煙雲蠻族，歸邊無際的土山地方，和漢人接觸的機會少，貧而且愚，這是完全受支配於最低階級之下，關於「文化」，「政治」，「經濟」等種種權利，他們都不得與聞，只盲目地度過他們底悠久的非人生活而已。如大凉山（雅礱江和金沙江間）的羅羅，不但不能沾濡漢族的文化，即其較有進步的各族羅羅，也和他們斷絕交通，這又是諸蠻困苦中尤甚的。

羅羅區包涵四川，（建昌道南部，大渡河以南）雲南，南及思茅，東侵貴州，人口不下數千萬，他們也是我們的同種，「哀此　獨」，我們著實不能放棄忽遺，我們若不為之設法，任其終古錮閉，則雖萬年之後，恐怕也會仍然獉狉下去。這眞是當今治蠻中的最重要問題了。

不過研究西南邊區民族的困難，其大前提：一是蠻區地方遼遠，很為隔膜，一是「積重難反」，久已因循，沒有人過問，一是關於這種考察的報告太少，再談不上整個的開發方案，同胞們，仍須努力罷！（完）

從肺癆病菌提鍊維他命

士頓

「本週肺癆症共達□□宗」究竟死者共達若干人，自然你和我都不大了了，總之，還必是一個龐大驚人的數字，同胞們的性命，在肺癆手中消磨掉的，實在已經够多了。

也許你正和我一般，不比得那輩過份看重統計數字的學者，所以在報上閱過了這一段新聞後，隨即又把牠忘掉了。然而當你看到了這一則標題經常地在報上重覆著出現時，你是否眞能無動於中？

肺癆菌，這個永遠給我們咒詛着的下等生物，如今竟也能獲得機緣，來替人們盡一點功績。

由於安第生教授的努力研究的結果，牠不久便將成為一種商業上的原料，替我們製造維他命K。維他命是一種成份複雜，而又非常不隱定的物質，食物中往往含有少許，可是為量極微，要打算把牠分離出來，那眞是一個非常困難的問題。科學家經過數十年來的努力，對於多種的維他命，至今仍不會研究出一種提煉的手法。如今，據說維他命K竟能由肺癆病菌負起製造之責，眞不能不說是醫藥界的奇蹟了。

安第生原是美國耶魯大學的教授，曾在國家防癆會的合作下孜孜不倦的研究了整整十個年頭，在十載的綿長歲月中，不斷和這可怕的病菌搏鬥，終於獲得了這驚人的成就。在顯微鏡下，肺癆菌呈現微黃色。美國加州大學會有兩位醫士設法把這色素收集起來，成功一種黃色的結晶體，經過一番化學分析後，證明這結晶體正是那功能救治黃病的維他命K。

說也奇怪，雖則肺癆病菌隨身帶備著這種救命藥品，可是對於肺病患者竟然毫無益處，原因是病人無法自體內吸收牠。一個患著黃病的人，因為胆臟和腸胃的通路已被封鎖，胆汁無法流入腸中，大腸既缺少了胆汁刺激，便要失掉了吸收維他命K的功能，於是病人面黃如土，體力消失，終至失血而死。

幸而，這種維他命K最近已能由肺癆菌中提鍊而得，安第生教授且能加以仿造，由他命名為『癆菌素』（Phthiocol）他把製就的『癆菌素』送了少許給加州大學那兩位發現者，由他們證明這確是維他命K的另一型式，其物理性質和化學反應都與維他命K絲毫無異，把他混入雛鷄的飼料中來試驗，更呈現了維他命K的顯著功能。這樣便解決了製造維他命K的難題。到得『癆菌素』以一種商品的式樣出現於市面時，當有不少黃病人，和一般欠缺維他命K的患者，在額手稱慶的。

以自然為師

秘密偽裝專家，戰爭所極端需要，而自然是最巧妙的偽裝專家，對于一切生物都多少賦給以保護自身的顏色，故上次大戰的時候，英國把大自然做偽裝的標準，並聘請著名動物學者加拉翠寇爾爵士做海陸軍的顧問，不是偶然的。自然界生物中，毛虫巧妙的形體和顏色，使牠在任何環境中都不易給人發現。這同一的原理，業被利用于戰艦。北極的白狐，因各季節不同的光線而轉變身體的顏色，在夏季時為粉藍色，而在冬季，却變為雪白色。虎的金黃色皮毛和黑的條紋，在高而繁茂的草叢中，也叫人難以發現哩。（指）

蚯蚓是會發聲的嗎？

我們知到蚯蚓是一種益虫，牠日夜不停的替農夫担任一部翻掘泥士的工作，蚯蚓食進的泥土，再吐出回來的，無異是一種肥料，這于植物是一種富豐的滋養料。據英國農業專家查理士達文的估算，英國的土地中，平均每英畝約有蚯蚓五萬以上，分別替農民磨土碎土工作。

不久以前，德國一個生物學專家，他發出一種驚人議論，他發現地下中的蚯蚓，除了有聰明的智慧和技巧，可以把堅實的石質咬碎外，還可以發出有節拍的聲音，此種聲浪，在蚯蚓附近的十二英尺邊圍裏，可以很清楚的聽出，顯音器的指針在蚯蚓發叫時，是不停的震動，指出這音波的強度。蚯蚓的聲音，據這位德國專家的意見，大約是喜悅時的一種表現，并且是蚯蚓中的一種通信方法。很多生物學專家，是相信下等動物，也是有一種細微的聲音，互相交語，不過因人類的耳聽不出，便說牠是沒有聲音，這是錯誤的。

蚯蚓的發聲，這是一種神奇的事情，牠沒有鑿帶，經這位德國專家的研究，蚯蚓的聲音，是由于小嘴裏不停的開合發出，這種聲音雖然有時是發出一二次斷續的叫聲，但大多數的時間，是發出長長的聲浪云。（柏）

小常識（上）

錫

美國陸軍已採用機械化吹號的方法，更由播音筒傳播，陸軍營中的起，臥，膳食，等等日常工作，都由這種新法召集。

一位法國科學家發明用一種「注射醬油」，注射到鷄鴨的心臟中，可令鷄鴨肉有香料的滋味，因為這種醬油可以運行血液中。

美國路易西安那州有一家報紙，登出帶有芬香的廣告，凡是鼓吹某種香水的廣告，都可以發出同樣的芬香。他的方法是把油墨經特別方法滲入香味，印了出來，報紙便帶香氣。

德國下令全國女學生把每天脫落或梳落的頭髮放入學校特備的箱子裏，然後每月一次由政府把箱子收去，把頭髮分類，洗淨送到工廠裏去製造氈。

大城市的工人，每天的收入，總有三份之一用於維持飲食的費用。

每一頭耗鼠，平均每年最低限度要損壞價值十先令的東西，全世界的耗鼠比之人口多一倍。

我們用目力不能斷定雀鳥的年齡，羽毛脫落，和爪部皮粗，有時都是毛病，不是表示年長。

更正

本月五日半週文藝欄內刊「關於你的髮」一文，內文最後一節第十行「假如」下漏去「你以為」三字另第十三行，在「山頭的」三字之下漏去「則不如期待全面和平實現以後這幸福你才能享受的！」數句，特更正如上

美泰電版公司

製電版有美泰價錢平起貨快銅鋅版樣機齊或繪圖代設計

干諾道中六十三號　電話：二五六一二

國際社編輯編譯

國際週報

第廿七期要目

緊張的越南形勢（圖解）
事變外交之轉換……丸山政男
英國的命運
最近英國的外交活動……陳正之
戰爭威脅下的美國……徐正雄
美國兩洋政策的難點
蘇聯石油輸德的限度
三個獨裁者（長篇連載）（五）……蘇森成吉
地圖·其他

新生命社發行

香港移還上海公共租界登記證字第四九八
中華郵政特准掛號認為第一類新聞紙類
中華民國二十九年六月五日出版
每份實售國幣一角五分

更生週刊

第六卷第十期目錄

評壇　偽全國災民請命……左亮
歐戰劇變後告論抗戰論者……公成
專論　德法休戰協定……景亮
評論　日本對英對蘇的兩面外交……田幸譯
托羅斯基論斯丹林……方復生
每週文選　蔣介石的砒霜……汪精衛
全面和平與全面崩潰……傅式說
雜俎　渾濁不清的頭腦（續）……勉旃譯
週史料

業已出版

每冊國幣一角

總經售處

上海北河南路五十九號中華日報館
上海三馬路四號三通三一書局

新世紀半月刊

是一本研究國際政治經濟問題唯一的刊物
是一本內容紀載豐富言論公正的名貴雜誌

新到第二卷·第五期

論壇　國府還都與近國際間的關係
日本的經濟現狀
大公報的和平條件
專載　論中國農村經濟
日法遠東關係的認識……張祖詒
中東鐵路之今昔……陶景 汪維明
譯著　經濟統制下的日本農業……東畑精一
北極地帶的戰爭……秦晤士報
史料　不列顛門口的俄羅斯……
一九三九年上海商業動態……
列寧外交秘史（續）
第六章「不是戰爭——也不是和平」

新到第二卷·第六期

論壇　中日的新局勢
美國對重慶的貸款
蘇芬戰事結束
專載　中國書籍流美
戰時的國民心理……力
和平建國運動之理論體系……
中國農村經濟問題……
譯著　日本政治之再建……馬場恆吾
美國意欲組織反共公會……密勒氏評論報
永久和平的基礎……
共產黨徒上了救生艇……
史料　列寧外交秘史（續）
第六章「不是戰爭——也不是和平」

每期售價一律港幣五仙　本報營業部代售

美泰電版公司

製電版　有美泰　價錢平　起貨快　銅鋅版　樣樣齊　或繪圖　代設計　干諾道中六十三號　電話：二五六一二

本報歡迎直接定閱
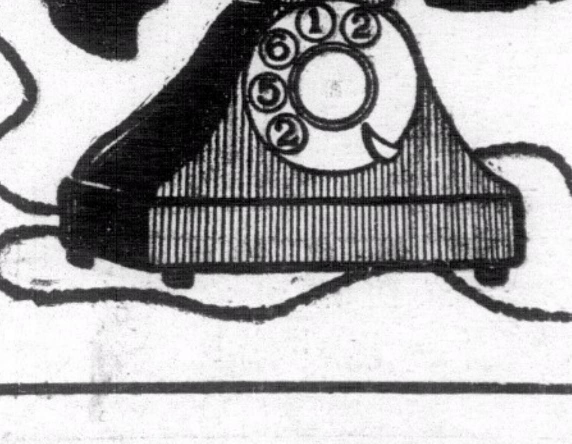
請撥電話　二五六一二